



# RELATÓRIO DE GOVERNANÇA CORPORATIVA – 2023

PRESIDENTE: ALBERTO PRIM

## SUMÁRIO

<b>1. APRESENTAÇÃO .....</b>	<b>4</b>
<b>2. INSTITUCIONAL .....</b>	<b>4</b>
2.1. Organograma .....	5
<b>3. DADOS DOS SEGURADOS.....</b>	<b>5</b>
3.1. Quantitativos de Pessoal .....	5
3.2. Prova de Vida .....	8
3.3. Resumo das Folhas de Pagamentos .....	9
<b>4. RECEITAS E DESPESAS .....</b>	<b>9</b>
4.1. Balanço Orçamentário em 31/12/2022.....	9
<b>5. EVOLUÇÃO DA SITUAÇÃO ATUARIAL.....</b>	<b>10</b>
5.1. Situação Atuarial – Fundo Previdenciário .....	11
5.1.1. Situação Atuarial e Financeira .....	12
5.1.2. Das Remunerações e dos Proventos Atuais .....	13
5.2. Situação Atuarial – Fundo Financeiro.....	15
5.2.1. Das Remunerações e dos Proventos Atuais .....	17
<b>6. GESTÃO DE BENEFÍCIOS .....</b>	<b>19</b>
6.1. Benefícios Concedidos .....	19
<b>7. GESTÃO DE INVESTIMENTOS .....</b>	<b>20</b>
7.1. Aplicações dos Recursos do RPPS.....	20
7.2. Carteira IPPA x Meta Atuarial .....	22
7.3. Detalhamento dos Investimentos .....	23
7.4. Detalhamento das Entradas de Recursos.....	25
7.5. Detalhamento das Saídas de Recursos.....	26
<b>8. PUBLICAÇÃO DAS ATIVIDADES DOS ÓRGÃOS COLEGIADOS.....</b>	<b>30</b>
8.1. Comitê de Investimentos.....	30
8.2. Conselho Administrativo .....	44
8.3. Conselho Fiscal.....	46
<b>9. ATIVIDADES INSTITUCIONAIS.....</b>	<b>51</b>

9.1. Gestão de pessoal.....	51
9.1.1 Composição do Quadro de Pessoal - 2022.....	51
9.1.2 Quantitativo de Servidores e Beneficiários - 2022.....	52
9.1.3 Capacitação .....	52
9.2. Gestão orçamentária e financeira .....	52
9.2.1 Receita orçada x realizada .....	52
9.2.2 Despesa orçada x realizada .....	52
9.2.3 Gestão Financeira Folha de Pagamento.....	55
9.3. Gerenciamento do custeio e contratos .....	55
9.3.1 Gestão do custo administrativo .....	55
9.3.2 Gestão de contratos .....	56
9.4. Controles Internos .....	57
9.5. Imagem institucional .....	57
<b>10. ANEXOS .....</b>	<b>59</b>

## 1. APRESENTAÇÃO

Este relatório tem a finalidade de prestar informações do exercício de 2023, fornecidas pelo Instituto de Previdência Social dos Servidores Públicos do Município de Palhoça, permitindo que os segurados, beneficiários e públicos em geral, possam acompanhar as principais ações do IPPA, servindo como instrumento para atender aos princípios básicos da Governança Corporativa: Transparência, Equidade, Prestação de Contas e Responsabilidade Social.

- **Transparência** – Manter as informações relevantes, referente à gestão dos recursos financeiros com fácil e pleno acesso aos segurados, ativos, aposentados e pensionistas.
- **Equidade** – Todos os servidores ativos, aposentados, pensionistas, prestadores de serviços, etc., devem receber tratamento igual, justo e digno.
- **Prestação de Contas** – Todos os atos de gestão e administração do RPPS devem ser registrados e controlados a fim de responsabilizar os agentes da governança pelos atos e omissões.
- **Responsabilidade Social** – Os recursos dos participantes devem ser geridos com o objetivo de gerar retorno aos próprios participantes. O IPPA deve garantir que os recursos não sejam aplicados e nem utilizados para outro fim. O IPPA também deve promover ações em conjunto com outros órgãos que estimulem preocupações sociais e ambientais, valorizando a qualidade de vida dos seus colaboradores e da sociedade em geral.

## 2. INSTITUCIONAL

O Instituto de Previdência Social dos Servidores Públicos do Município de Palhoça – IPPA é uma autarquia municipal constituída como Unidade Gestora na forma do art. 40 da Constituição Federal de 1988, com personalidade jurídica, patrimônio e receitas próprias, gestão administrativa e financeira descentralizadas, para operar e administrar os planos de benefícios e de custeio do Regime Próprio de Previdência Social do Município de Palhoça.

Ele foi criado através da Lei Complementar nº 1320, em 12 de novembro de 2001, devido à necessidade do Município em se adequar a Reforma da Previdência ocorrida em 1998 e a percepção por parte da gestão, na época, dos benefícios que traria aos servidores com um Regime Próprio de Previdência Social (RPPS).

Possui segregação de massas, sendo dividido em Plano Financeiro para os servidores que entraram no Município até 21/08/2014, com limite de idade de 40 anos e Plano Previdenciário para os restantes com idade inferior a 40 anos e para os servidores que entraram após 21/08/2014.

O IPPA possui um Conselho de Administração, um Comitê de Investimentos e um Conselho Fiscal, todos regidos pela Lei Complementar nº 291, de 28 de fevereiro de 2020.

## 2.1. Organograma IPPA

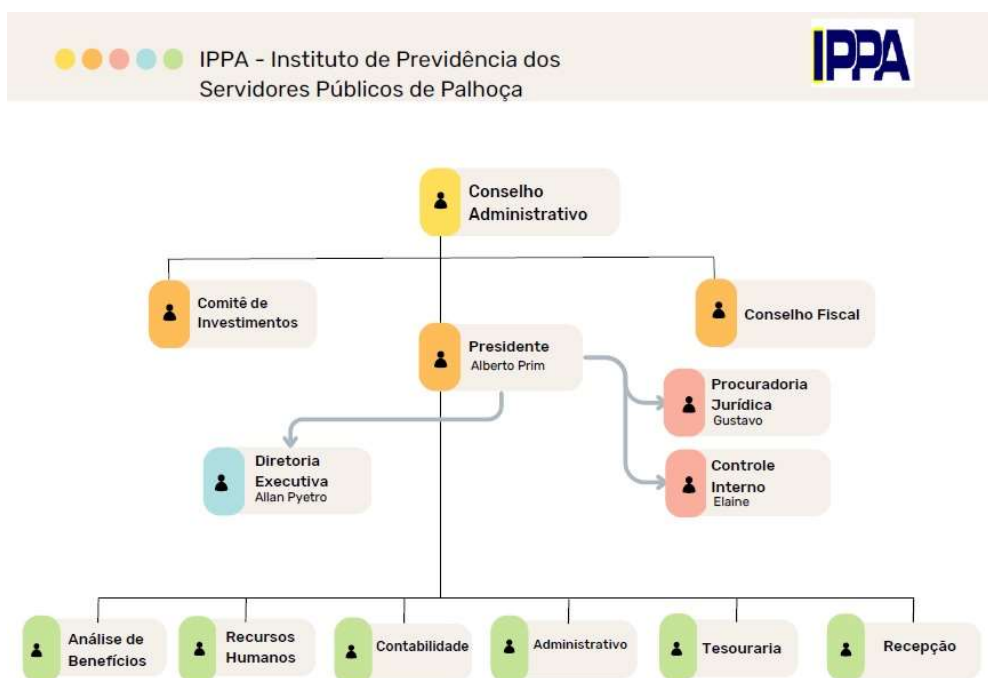

## 3. DADOS DOS SEGURADOS

### 3.1. Quantitativos de Pessoal

A base de dados dos segurados ativos, aposentados e pensionistas utilizada refere-se a 31/07/2023.

O IPPA possuía a época um contingente de 3608 segurados e beneficiários, distribuídos entre ativos, inativos e pensionistas, sendo o 2001 do Plano Previdenciário e 1607 do Plano Financeiro, conforme demonstrado detalhadamente a seguir.

**Tabela 1: Segurados Plano Previdenciário**

**Estatísticas gerais dos segurados e beneficiários – Fundo em Capitalização**

População coberta	Quantidade		Remuneração média		Idade média	
	Sexo feminino	Sexo masculino	Sexo feminino	Sexo masculino	Sexo feminino	Sexo masculino
Ativos	1522	443	R\$ 4.543,14	R\$ 5.118,37	42,59	41,52
Aposentados por tempo de contribuição	1	0	R\$ 2.921,26	R\$ 0,00	65,00	0,00
Aposentados por idade	1	0	R\$ 1.320,00	R\$ 0,00	64,00	0,00
Aposentados - compulsória	0	0	R\$ 0,00	R\$ 0,00	0,00	0,00
Aposentados por invalidez	22	2	R\$ 2.733,21	R\$ 1.921,81	47,14	43,50
Pensionistas	4	6	R\$ 2.508,36	R\$ 2.897,70	43,75	47,67

Fonte: Relatório de Avaliação Atuarial 2024, ano base 2023.

**Tabela 2: Segurados Plano Financeiro**

**TABELA 11. Estatísticas gerais dos segurados e beneficiários – Fundo em Repartição**

População coberta	Quantidade		Remuneração média		Idade média	
	Sexo feminino	Sexo masculino	Sexo feminino	Sexo masculino	Sexo feminino	Sexo masculino
Ativos	691	228	R\$ 5.436,60	R\$ 7.682,01	55,20	56,66
Aposentados por tempo de contribuição	292	57	R\$ 7.381,13	R\$ 12.032,08	61,53	67,14
Aposentados por idade	70	29	R\$ 1.577,25	R\$ 1.818,54	70,07	78,34
Aposentados - compulsória	2	8	R\$ 2.665,33	R\$ 1.375,36	79,00	82,25
Aposentados por invalidez	111	42	R\$ 2.615,86	R\$ 3.045,42	63,81	65,57
Pensionistas	47	30	R\$ 3.362,26	R\$ 3.255,54	64,38	61,13

Fonte: Relatório de Avaliação Atuarial 2024, ano base 2023.

Nas Tabelas 1 e 2 podemos observar a evolução do quantitativo de servidores ativos e inativos do Município, por segmento.

**Tabela 3: Análise Comparativa Segurados Plano Previdenciário**
**Análise comparativa por quantidade de segurados e beneficiários**

População coberta	Quantidade			
	2022		2023	
	Sexo feminino	Sexo masculino	Sexo feminino	Sexo masculino
Ativos	1446	394	1522	443
Aposentados por tempo de contribuição	1	0	1	0
Aposentados por idade	1	0	1	0
Aposentados - compulsória	0	0	0	0
Aposentados por invalidez	17	2	22	2
Pensionistas	3	6	4	6

Fonte: Relatório de Avaliação Atuarial 2024, ano base 2023.

No Plano Previdenciário o número de servidores ativos sofreu uma redução em relação ao ano anterior. Conforme podemos observar no ano de 2023 a quantidade de servidores ativos ficou em 1.965, enquanto em 2022 eram 1840 servidores ativos.

No tocante ao número de aposentados e pensionistas este número vem crescendo, com o aumento de 5 segurados com relação ao ano anterior. Porém o número ainda é pequeno, pois analisando a proporcionalidade de 2023, vemos que existem 54,58 servidores ativos para cada assistido, considerando os aposentados e os pensionistas.

**Tabela 4: Análise Comparativa Segurados Plano Financeiro**
**Análise comparativa por quantidade de segurados e beneficiários**

População coberta	Quantidade			
	2022		2023	
	Sexo feminino	Sexo masculino	Sexo feminino	Sexo masculino
Ativos	727	234	691	228
Aposentados por tempo de contribuição	271	52	292	57
Aposentados por idade	68	30	70	29
Aposentados - compulsória	2	9	2	8
Aposentados por invalidez	108	42	111	42
Pensionistas	50	28	47	30

Fonte: Relatório de Avaliação Atuarial 2024, ano base 2023.

Já no Fundo Financeiro, o número de servidores ativos vem diminuindo, pois esse é um Plano em extinção, ou seja, não há novas entradas. Em contrapartida há aumento significativo do número de aposentados.

Analisando a proporcionalidade observamos que em 2023, verifica-se que no presente estudo há 1,34 servidores ativos para cada assistido, considerado os aposentados e os pensionistas.

O número de ativos diminuiu em 42 servidores e o de inativos aumentou em 28 segurados.

### 3.2. Prova de Vida

A lei nº 10.887, de 18 de junho de 2004 que dispõe sobre a aplicação de disposições da Emenda Constitucional nº 41, de 19 de dezembro de 2003, altera dispositivos das Leis nºs 9.717, de 27 de novembro de 1998, 8.213, de 24 de julho de 1991, 9.532, de 10 de dezembro de 1997, e dá outras providências.

Em seu art. 9º, Inciso II discorre que:

Art. 9º A unidade gestora do regime próprio de previdência dos servidores, prevista no art. 40, § 20, da Constituição Federal:

II - procederá, no mínimo a cada 5 (cinco) anos, a recenseamento previdenciário, abrangendo todos os aposentados e pensionistas do respectivo regime;

Em atendimento a legislação acima, em 2022, a empresa FUTURA DESENVOLVIMENTO DE PROGRAMAS LTDA, realizou o censo previdenciário neste instituto, abaixo segue detalhamento do cronograma dos trabalhos do censo cadastral.

#### Linha do Tempo

03/01/2022 - início censo (auto recadastramento)

04/02/2022 - início atendimento presencial

25/03/2022 - término atendimento presencial

10/01/2022 a 05/04/2022 - contato recusados

29/03/2022 a 05/04/2022 - contato ausentes (equipe IPPA)

06/04/2022 - desativado atendimento chat e whatsapp

06/04/2022 - bloqueio do auto recadastramento (site e aplicativo)

07/04/2022 - emissão relatório final

11/04/2022 - disponibilização de dados via api por meio de acesso token.

A população atingida pelo recenseamento está discriminada a seguir:



Recenseados: 3564 - 98.84%  
 Ausentes: 42 (6 aposentados, 22 ativos e 14 pensionistas) - 1.16%  
 Recenseados atendimento presencial: 17,05%  
 Recenseados auto recadastramento: 82,95%

Portanto, o IPPA está em dia com o censo previdenciário e atende ao que preconiza a legislação 10.887/2004.

### 3.3 Resumo das Folhas de Pagamento

O Resumo das folhas de pagamento do ano de 2023 encontram-se no anexo 1 deste relatório.

## 4. RECEITAS E DESPESAS

### 4.1. Balanço Orçamentário em 31/12/2023

ORÇAMENTOS FISCAL E DA SEGURIDADE SOCIAL				
RECEITAS ORÇAMENTÁRIAS	Previsão Inicial (a)	Previsão Atualizada (b)	Receitas Realizadas (c)	Saldo (d) = (c-b)
<b>Receitas Correntes (I)</b>	<b>125.660.000,00</b>	<b>125.660.000,00</b>	<b>129.201.683,98</b>	<b>3.541.683,98</b>
Receita Tributária	0,00	0,00	0,00	0,00
Receita de Contribuições	74.360.000,00	74.360.000,00	71.179.605,34	(3.180.394,66)
Receita Patrimonial	49.600.000,00	49.600.000,00	56.814.341,46	7.214.341,46
Receita Agropecuária	0,00	0,00	0,00	0,00
Receita Industrial	0,00	0,00	0,00	0,00
Receita de Serviços	0,00	0,00	0,00	0,00
Transferências Correntes	0,00	0,00	0,00	0,00
Outras Receitas Correntes	1.700.000,00	1.700.000,00	1.207.737,18	(492.262,82)
<b>Receitas de Capital (II)</b>	<b>800.000,00</b>	<b>800.000,00</b>	<b>0,00</b>	<b>(800.000,00)</b>
Operações de Crédito	0,00	0,00	0,00	0,00
Alienação de Bens	800.000,00	800.000,00	0,00	(800.000,00)
Amortizações de Empréstimos	0,00	0,00	0,00	0,00
Transferências de Capital	0,00	0,00	0,00	0,00
Outras Receitas de Capital	0,00	0,00	0,00	0,00
<b>SUBTOTAL DAS RECEITAS (III) = (I + II)</b>	<b>126.460.000,00</b>	<b>126.460.000,00</b>	<b>129.201.683,98</b>	<b>2.741.683,98</b>
<b>Operações de Crédito / Refinanciamento (IV)</b>	<b>0,00</b>	<b>0,00</b>	<b>0,00</b>	<b>0,00</b>
Operações de Crédito Internas	0,00	0,00	0,00	0,00
Mobiliária	0,00	0,00	0,00	0,00
Contratual	0,00	0,00	0,00	0,00
Operações de Crédito Externas	0,00	0,00	0,00	0,00
Mobiliária	0,00	0,00	0,00	0,00
Contratual	0,00	0,00	0,00	0,00
<b>SUBTOTAL COM REFINANCIAMENTO (V) = (III + IV)</b>	<b>126.460.000,00</b>	<b>126.460.000,00</b>	<b>129.201.683,98</b>	<b>2.741.683,98</b>
<b>Déficit (VI)</b>	<b>-----</b>	<b>-----</b>	<b>-----</b>	<b>-----</b>
<b>TOTAL (VII) = (V + VI)</b>	<b>126.460.000,00</b>	<b>126.460.000,00</b>	<b>129.201.683,98</b>	<b>2.741.683,98</b>
<b>Saldos de Exercícios Anteriores</b>	<b>0,00</b>	<b>33.300.000,00</b>	<b>28.744.203,76</b>	<b>(4.555.796,24)</b>
Recursos Arrecadados em Exercícios Anteriores	0,00	0,00	0,00	0,00
Superávit Financeiro	0,00	33.300.000,00	28.744.203,76	(4.555.796,24)
Reabertura de Créditos Adicionais	0,00	0,00	0,00	0,00

DESPESAS ORÇAMENTÁRIAS	Dotação Inicial (e)	Dotação Atualizada (f)	Despesas Empenhadas (g)	Despesas Liquidadas (h)	Despesas Pagas (i)	Saldo da Dotação (j) = (f-g)
<b>Despesas Correntes (VIII)</b>	<b>51.040.000,00</b>	<b>79.340.000,00</b>	<b>58.730.614,98</b>	<b>58.702.248,03</b>	<b>58.702.248,03</b>	<b>20.609.385,02</b>
Pessoal e Encargos Sociais	42.640.000,00	68.440.000,00	56.762.690,37	56.762.690,37	56.762.690,37	11.677.309,63
Juros e Encargos da Dívida	0,00	0,00	0,00	0,00	0,00	0,00
Outras Despesas Correntes	8.400.000,00	10.900.000,00	1.967.924,61	1.939.557,66	1.939.557,66	8.932.075,39
<b>Despesas de Capital (IX)</b>	<b>1.100.000,00</b>	<b>6.100.000,00</b>	<b>3.038.475,80</b>	<b>3.038.475,80</b>	<b>3.038.475,80</b>	<b>3.061.524,20</b>
Investimentos	1.100.000,00	6.100.000,00	3.038.475,80	3.038.475,80	3.038.475,80	3.061.524,20
Inversões Financeiras	0,00	0,00	0,00	0,00	0,00	0,00
Amortização da Dívida	0,00	0,00	0,00	0,00	0,00	0,00
<b>Reserva de Contingência (X)</b>	<b>79.920.000,00</b>	<b>79.920.000,00</b>	<b>0,00</b>	<b>0,00</b>	<b>0,00</b>	<b>79.920.000,00</b>
<b>SUBTOTAL DAS DESPESAS (XI) = (VIII + IX + X)</b>	<b>132.060.000,00</b>	<b>165.360.000,00</b>	<b>61.769.090,78</b>	<b>61.740.723,83</b>	<b>61.740.723,83</b>	<b>103.590.909,22</b>
<b>Amortização da Dívida/ Refinanciamento (XII)</b>	<b>0,00</b>	<b>0,00</b>	<b>0,00</b>	<b>0,00</b>	<b>0,00</b>	<b>0,00</b>
Amortização da Dívida Interna	0,00	0,00	0,00	0,00	0,00	0,00
Dívida mobiliária	0,00	0,00	0,00	0,00	0,00	0,00
Outras Dívidas	0,00	0,00	0,00	0,00	0,00	0,00
Amortização da Dívida Externa	0,00	0,00	0,00	0,00	0,00	0,00
Dívida Mobiliária	0,00	0,00	0,00	0,00	0,00	0,00
Outras Dívidas	0,00	0,00	0,00	0,00	0,00	0,00
<b>SUBTOTAL COM REFINANCIAMENTO (XII) = (XI + XII)</b>	<b>132.060.000,00</b>	<b>165.360.000,00</b>	<b>61.769.090,78</b>	<b>61.740.723,83</b>	<b>61.740.723,83</b>	<b>103.590.909,22</b>
<b>Superávit (XIII)</b>	<b>-----</b>	<b>-----</b>	<b>67.432.593,20</b>	<b>-----</b>	<b>-----</b>	<b>(67.432.593,20)</b>
<b>TOTAL (XIV) = (XII + XIII)</b>	<b>132.060.000,00</b>	<b>165.360.000,00</b>	<b>129.201.683,98</b>	<b>61.740.723,83</b>	<b>61.740.723,83</b>	<b>36.158.316,02</b>
<b>Reserva do RPPS</b>	<b>0,00</b>	<b>0,00</b>	<b>0,00</b>	<b>0,00</b>	<b>0,00</b>	<b>0,00</b>

Fonte: Anexo 12 da Prestação de Contas Anual de 2023 enviada ao TCE/SC

Quanto à execução Orçamentária, verifica-se que foi previsto uma receita de R\$ 126.460.000,00 (cento e vinte e seis milhões e quatrocentos e sessenta mil reais) e foi realizado R\$ 129.201.683,98 (cento e vinte e nove milhões, duzentos e um mil, seiscentos e setenta e três reais e noventa e oito centavos), o que resultou numa diferença de R\$ 3.541.683,98 (três milhões, quinhentos e quarenta e um mil, seiscentos e oitenta e três reais e noventa e oito centavos).

A despesa realizada atingiu apenas 37,35% da despesa prevista, totalizando R\$ 61.769.090,78 (sessenta e um milhões, setecentos e sessenta e nove mil, noventa reais e setenta e oito centavos), enquanto a dotação atualizada era de R\$ 165.360.000,00 (cento e sessenta e cinco milhões, trezentos e sessenta mil reais). Assim, levando-se em conta a diferença entre a receita realizada e a despesa realizada, encontramos um superávit de R\$ 67.432.593,20 (sessenta e sete milhões, quatrocentos e trinta e dois mil, quinhentos e noventa e três reais, vinte centavos).

## 5. EVOLUÇÃO DA SITUAÇÃO ATUARIAL

O artigo 1º da Lei Federal nº 9.717/1998, bem como o artigo 3º da Portaria nº 464/2018, do Ministério da Fazenda, determinam avaliação atuarial em cada exercício financeiro, no intento de

organizar e revisar o plano de custeio e benefícios do RPPS. Essa avaliação é importante para a manutenção da saúde financeira do RPPS, ao longo do tempo, preservando seu patrimônio.

O Relatório de Cálculo Atuarial referente às informações de 2023 foi elaborado pela empresa Lumens Atuarial, tendo como signatário o atuário Guilherme Walter.

### 5.1. Situação Atuarial – Fundo Previdenciário

**Tabela 5: Resultado Atuarial**

<b>Provisões matemáticas e resultado atuarial</b>	
<b>Resultados</b>	<b>31/12/2023</b>
<b>Ativos Garantidores dos Compromissos (1)</b>	<b>R\$ 446.816.597,01</b>
(+) Aplicações e Recursos – DAIR	R\$ 455.920.085,09
(-) Reserva Administrativa	R\$ 9.103.488,08
(+) Parcelamentos de Débitos Previdenciários	R\$ 0,00
<b>Créditos para Amortização de Déficit Atuarial – INTRA OFSS (2)</b>	<b>R\$ 0,00</b>
(+) Valor Atual Aportes - Cobertura Déficit Atuarial	R\$ 0,00
(+) Valor Atual Contribuição Patronal Suplementar - Cobertura Déficit Atuarial	R\$ 0,00
<b>Provisões Matemáticas (3 = 4 + 5)</b>	<b>R\$ 499.555.032,73</b>
<b>Benefícios Concedidos (4)</b>	<b>R\$ 19.039.745,93</b>
(+) Benefícios do Plano	R\$ 19.419.805,94
(-) Contribuições do Aposentado	R\$ 63.194,70
(-) Contribuições do Pensionista	R\$ 0,00
(-) Compensação Previdenciária	R\$ 316.865,31
(-) Outras Deduções	R\$ 0,00
<b>Benefícios a Conceder (5)</b>	<b>R\$ 480.515.286,80</b>
(+) Benefícios do Plano	R\$ 1.026.427.842,15
(-) Contribuições do Ente	R\$ 272.185.887,37
(-) Contribuições do Ativo	R\$ 217.272.890,78
(-) Compensação Previdenciária	R\$ 56.453.777,20
(-) Outras Deduções	R\$ 0,00
<b>Resultado Atuarial (6 = 1 + 2 – 3)</b>	<b>-R\$ 52.738.435,72</b>

Fonte: Relatório de Avaliação Atuarial 2024, ano base 2023.

Ante o exposto e, apesar do aumento do ativo garantidor, da receita decorrente das contribuições previdenciárias, do saldo da compensação previdenciária, o resultado apurado para a presente avaliação atuarial remontou a um déficit atuarial no valor de R\$ 52.738.435,72, justificado pelas variações e características da massa segurada e às adequações procedidas às hipóteses atuariais.

Em sequência, de forma comparativa aos exercícios anteriores, têm-se os seguintes resultados do Plano.

No que se refere à compensação previdenciária (COMPREV) estimada, os valores correspondentes aos saldos apurados nas Avaliações Atuariais de 2021, 2022 e 2023 foram de R\$ 56.842.291,11, R\$ 55.787.235,10 e R\$ 56.770.642,51, respectivamente, conforme consta dos demonstrativos atuariais. Logo, verifica-se que o valor estimado de COMPREV se manteve em um patamar próximo ao que vinha sendo estimado nas avaliações atuariais anteriores.

### 5.1.1. Situação Atuarial e Financeira

**Tabela 6: Análise Comparativa**

**Análise comparativa dos resultados com os últimos exercícios**

Resultados	31/12/2021	31/12/2022	31/12/2023
Ativos Garantidores dos Compromissos (1)	R\$ 323.344.076,22	R\$ 365.435.212,32	R\$ 446.816.597,01
Créditos para Amortização de Déficit Atuarial – INTRA OFSS (2)	R\$ 0,00	R\$ 0,00	R\$ 0,00
Provisões Matemáticas (3)	R\$ 314.241.421,92	R\$ 396.904.641,08	R\$ 499.555.032,73
(+) Benefícios Concedidos	R\$ 8.819.928,70	R\$ 14.095.882,02	R\$ 19.039.745,93
(+) Benefícios a Conceder	R\$ 305.421.493,22	R\$ 382.808.759,06	R\$ 480.515.286,80
Resultado Atuarial (4 = 1 + 2 - 3)	R\$ 9.102.654,30	-R\$ 31.469.428,76	-R\$ 52.738.435,72
<b>Índice de Cobertura das Provisões Matemáticas</b>	<b>102,90%</b>	<b>92,07%</b>	<b>91,27%</b>

Fonte: Relatório de Avaliação Atuarial 2024, ano base 2023.

Por fim, no que se refere à situação financeira do IPPA, quando analisadas apenas as contribuições normais patronal e dos servidores ativos e inativos apuradas considerando a base dos dados utilizada e as alíquotas normais vigentes, depreende-se um superávit financeiro primário de R\$ 3.210.204,61 frente à despesa com os benefícios.

Atualmente o nível de sobra da receita representa 97,11% da arrecadação total, sendo 2,89% desta consumidos pelos benefícios dos atuais inativos (aposentados e pensionistas), conforme dados que seguem.

**Tabela 7: Situação Financeira**

Situação financeira	
Descrição	Valores
Repasso patronal – custeio normal	R\$ 2.020.062,60
Repasso patronal – custeio suplementar	R\$ 0,00
Contribuição ativos	R\$ 1.285.494,38
Contribuição aposentados e pensionistas	R\$ 282,69
<b>Receita total</b>	<b>R\$ 3.305.839,68</b>
<b>Despesas previdenciárias (benefícios)</b>	<b>R\$ 95.635,07</b>
Sobra financeira	R\$ 3.210.204,61 (97,11% da receita total)
<b>Relação (despesas / receita total)</b>	<b>2,89%</b>

Fonte: Relatório de Avaliação Atuarial 2024, ano base 2023.

### 5.1.2. Das Remunerações e dos Proventos Atuais

Em atendimento ao art. 9º da Instrução Normativa no 8/2018, são apresentados a seguir os montantes das remunerações de contribuição e proventos apurados com base nas estatísticas da população coberta em 31/12/2023.

**Tabela 8: Remunerações e Proventos**

Remunerações e proventos		
Categorias	Valor mensal	Valor anual
Total das remunerações de contribuição dos segurados ativos iminentes	R\$ 4.845,74	R\$ 62.994,62
Total das remunerações de contribuição dos segurados ativos não iminentes*	R\$ 9.177.256,99	R\$ 119.304.340,87
<b>Total das remunerações de contribuição dos segurados ativos</b>	<b>R\$ 9.182.102,73</b>	<b>R\$ 119.367.335,49</b>
Total das parcelas dos proventos de aposentadoria que superem R\$ 7.507,49 (teto do RGPS)	R\$ 2.019,23	R\$ 26.249,99
<b>Total dos proventos de aposentadoria</b>	<b>R\$ 68.215,43</b>	<b>R\$ 886.800,59</b>
Total das parcelas das pensões por morte que superem R\$ 7.507,49 (teto do RGPS)	R\$ 0,00	R\$ 0,00
<b>Total das pensões por morte</b>	<b>R\$ 27.419,64</b>	<b>R\$ 356.455,32</b>
<b>Total</b>	<b>R\$ 9.177.256,99</b>	<b>R\$ 119.304.340,87</b>

\* Os valores (mensal e anual) correspondem a base de cálculo vigente em lei para incidência do custo normal patronal.

Fonte: Relatório de Avaliação Atuarial 2024, ano base 2023.

**Tabela 9: Alíquotas de Custeio Vigentes em Lei**



**Alíquotas de custeio normal vigentes**

<b>Categorias</b>	<b>Valor anual da base de cálculo</b>	<b>Alíquota vigente</b>	<b>Contribuição esperada</b>
Ente Federativo	R\$ 119.304.340,87	18,99%	R\$ 22.655.399,80
Taxa de Administração	R\$ 119.304.340,87	3,01%	R\$ 3.591.555,19
Aporte Anual – Custeio Administrativo	R\$ 0,00	0,00%	R\$ 0,00
<b>Ente Federativo – Total</b>	---	<b>22,00%</b>	<b>R\$ 26.246.954,99</b>
Segurados Ativos	R\$ 119.304.340,87	14,00%	R\$ 16.702.607,72
Aposentados*	R\$ 26.249,99	14,00%	R\$ 3.675,00
Pensionistas*	R\$ 0,00	14,00%	R\$ 0,00
<b>Total</b>		<b>36,00%</b>	<b>R\$ 42.953.237,71</b>

\* Previsão de incidência da alíquota de contribuição sobre a parcela do benefício que excede R\$ 7.507,49 (teto do RGPS).

Fonte: Relatório de Avaliação Atuarial 2024, ano base 2023.

**Tabela 10: Alíquotas de Custeio por Benefício**

**Alíquotas de custeio normal, calculadas por benefício**

<b>Categorias</b>	<b>Regime financeiro</b>	<b>Custo anual previsto</b>	<b>Alíquota normal calculada</b>
Aposentadoria por tempo de contribuição, idade e compulsória	CAP	R\$ 33.614.915,84	28,18%
Aposentadoria por invalidez	CAP	R\$ 1.439.009,35	1,21%
Pensão por morte de ativo	CAP	R\$ 1.401.299,64	1,17%
Pensão por morte de aposentado válido	CAP	R\$ 2.753.454,00	2,31%
Pensão por morte de aposentado inválido	CAP	R\$ 149.328,70	0,13%
Custeio Administrativo	RS	R\$ 3.591.555,19	3,01%
<b>Total</b>		<b>R\$ 42.949.562,71</b>	<b>36,00%</b>

\* Previsão de incidência da alíquota de contribuição sobre a parcela do benefício que excede R\$ 7.507,49 (teto do RGPS).

Fonte: Relatório de Avaliação Atuarial 2024, ano base 2023.

**5.2 Situação Atuarial – Fundo Financeiro**
**Tabela 11: Resultado Atuarial**

<b>Resultados – taxa de juros parâmetro</b>	
<b>Resultados</b>	<b>31/12/2023</b>
<b>Ativos Garantidores dos Compromissos (1)</b>	<b>R\$ 16.413.666,49</b>
(+) Aplicações e Recursos - DAIR	R\$ 16.413.666,49
(-) Reserva Administrativa	R\$ 0,00
(+) Parcelamentos de Débitos Previdenciários	R\$ 0,00
<b>Provisões Matemáticas – Consolidação (2 = 3 + 4)</b>	<b>R\$ 1.341.552.792,26</b>
<b>Benefícios Concedidos (3)</b>	<b>R\$ 615.199.402,71</b>
(+) Benefícios do Plano	R\$ 658.622.577,76
(-) Contribuições do Aposentado	R\$ 18.515.579,52
(-) Contribuições do Pensionista	R\$ 427.175,02
(-) Compensação Previdenciária	R\$ 24.480.420,51
(-) Outras Deduções	R\$ 0,00
<b>Benefícios a Conceder (4)</b>	<b>R\$ 726.353.389,55</b>
(+) Benefícios do Plano	R\$ 881.158.877,85
(-) Contribuições do Ente	R\$ 43.880.498,32
(-) Contribuições do Ativo	R\$ 62.587.384,32
(-) Compensação Previdenciária	R\$ 48.337.605,66
(-) Outras Deduções	R\$ 0,00
<b>Provisões Matemáticas – INTRA OFSS (5 = 6 + 7)</b>	<b>R\$ 1.325.139.125,77</b>
<b>Benefícios Concedidos (6)</b>	<b>R\$ 598.785.736,22</b>
(-) Cobertura de Insuficiência Financeira	R\$ 598.785.736,22
<b>Benefícios a Conceder (7)</b>	<b>R\$ 726.353.389,55</b>
(-) Cobertura de Insuficiência Financeira	R\$ 726.353.389,55

Fonte: Relatório de Avaliação Atuarial 2024, ano base 2023.

Caso as hipóteses atuariais venham a se confirmar ao longo do tempo, inclusive a taxa de juros parâmetro de 4,50% ao ano, o Ente Federativo terá de efetuar contribuições complementares de R\$ 1.325.139.125,77 em valor presente atuarial a título de aportes para cobertura de insuficiência financeira. A distribuição de tais aportes podem ser observada no fluxo atuarial apresentado para o referido Fundo em Repartição.

**Tabela 12: Resultado Atuarial**
**Resultados – taxa de juros de 0%**

<b>Resultados</b>	<b>31/12/2023</b>
<b>Ativos Garantidores dos Compromissos (1)</b>	<b>R\$ 16.413.666,49</b>
(+) Aplicações e Recursos - DAIR	R\$ 16.413.666,49
(-) Reserva Administrativa	R\$ 0,00
(+) Parcelamentos de Débitos Previdenciários	R\$ 0,00
<b>Provisões Matemáticas – Consolidação (2 = 3 + 4)</b>	<b>R\$ 2.878.661.145,67</b>
<b>Benefícios Concedidos (3)</b>	<b>R\$ 1.130.784.468,42</b>
(+) Benefícios do Plano	R\$ 1.205.124.390,52
(-) Contribuições do Aposentado	R\$ 32.355.912,52
(-) Contribuições do Pensionista	R\$ 730.704,61
(-) Compensação Previdenciária	R\$ 41.253.304,97
(-) Outras Deduções	R\$ 0,00
<b>Benefícios a Conceder (4)</b>	<b>R\$ 1.747.876.677,25</b>
(+) Benefícios do Plano	R\$ 2.009.321.102,77
(-) Contribuições do Ente	R\$ 52.834.315,00
(-) Contribuições do Ativo	R\$ 100.312.498,87
(-) Compensação Previdenciária	R\$ 108.297.611,65
(-) Outras Deduções	R\$ 0,00
<b>Provisões Matemáticas – INTRA OFSS (5 = 6 + 7)</b>	<b>R\$ 2.862.247.479,18</b>
<b>Benefícios Concedidos (6)</b>	<b>R\$ 1.114.370.801,93</b>
(-) Cobertura de Insuficiência Financeira	R\$ 1.114.370.801,93
<b>Benefícios a Conceder (7)</b>	<b>R\$ 1.747.876.677,25</b>
(-) Cobertura de Insuficiência Financeira	R\$ 1.747.876.677,25

Fonte: Relatório de Avaliação Atuarial 2024, ano base 2023.



**Tabela 13: Análise Comparativa**
**Análise comparativa dos resultados com os últimos exercícios**

<b>Resultados</b>	<b>2021*</b>	<b>2022*</b>	<b>2023</b>
<b>Ativos Garantidores dos Compromissos (1)</b>	<b>R\$ 38.661.405,82</b>	<b>R\$ 29.064.010,21</b>	<b>R\$ 16.413.666,49</b>
(+) Aplicações e Recursos - DAIR	R\$ 38.661.405,82	R\$ 29.064.010,21	R\$ 16.413.666,49
(+) Parcelamentos de Débitos Previdenciários	R\$ 0,00	R\$ 0,00	R\$ 0,00
<b>Provisões Matemáticas – Consolidação (2 = 3 + 4)</b>	<b>R\$ 919.639.613,64</b>	<b>R\$ 1.071.753.048,89</b>	<b>R\$ 1.341.552.792,26</b>
Benefícios Concedidos (3)	R\$ 362.984.202,03	R\$ 461.523.550,55	R\$ 615.199.402,71
Benefícios a Conceder (4)	R\$ 556.655.411,61	R\$ 610.229.498,34	R\$ 726.353.389,55
<b>Provisões Matemáticas – INTRA OFSS (5 = 6 + 7)</b>	<b>R\$ 880.978.207,82</b>	<b>R\$ 1.042.689.038,68</b>	<b>R\$ 1.325.139.125,77</b>
Benefícios Concedidos (6)	R\$ 324.322.796,21	R\$ 432.459.540,34	R\$ 598.785.736,22
Benefícios a Conceder (7)	R\$ 556.655.411,61	R\$ 610.229.498,34	R\$ 726.353.389,55

Fonte: Relatório de Avaliação Atuarial 2024, ano base 2023.

**5.2.1 Das Remunerações e dos Proventos Atuais**
**Tabela 14: Remunerações e Proventos**
**Remunerações e proventos**

<b>Categorias</b>	<b>Valor mensal</b>	<b>Valor anual</b>
Total das remunerações de contribuição dos segurados ativos iminentes	R\$ 1.080.424,85	R\$ 14.045.523,05
Total das remunerações de contribuição dos segurados ativos não iminentes*	R\$ 4.427.765,84	R\$ 57.560.955,92
<b>Total das remunerações de contribuição dos segurados ativos</b>	<b>R\$ 5.508.190,69</b>	<b>R\$ 71.606.478,97</b>
Total das parcelas dos proventos de aposentadoria que superem R\$ 7.507,49 (teto do RGPS)	R\$ 796.672,79	R\$ 10.356.746,27
<b>Total dos proventos de aposentadoria</b>	<b>R\$ 3.438.865,30</b>	<b>R\$ 44.705.248,90</b>
Total das parcelas das pensões por morte que superem R\$ 7.507,49 (teto do RGPS)	R\$ 19.712,12	R\$ 256.257,56
<b>Total das pensões por morte</b>	<b>R\$ 255.692,52</b>	<b>R\$ 3.324.002,76</b>
<b>Total</b>	<b>R\$ 4.427.765,84</b>	<b>R\$ 57.560.955,92</b>

\* Os valores totais (mensal e anual) correspondem a base de cálculo vigente em lei para incidência do custo normal patronal.

Fonte: Relatório de Avaliação Atuarial 2024, ano base 2023.

**Tabela 15: Alíquotas de Custeio Vigentes em Lei**
**Alíquotas de custeio normal vigentes em lei**

<b>Categorias</b>	<b>Valor anual da base de cálculo</b>	<b>Alíquota vigente</b>	<b>Contribuição esperada</b>
Ente Federativo	R\$ 57.560.955,92	16,70%	R\$ 9.611.265,15
Taxa de Administração	R\$ 57.560.955,92	5,30%	R\$ 3.052.145,15
Aporte Anual – Custeio Administrativo	R\$ 0,00	0,00%	R\$ 0,00
<b>Ente Federativo – Total</b>	---	<b>22,00%</b>	<b>R\$ 12.663.410,30</b>
Segurados Ativos	R\$ 57.560.955,92	14,00%	R\$ 8.058.533,83
Aposentados*	R\$ 10.356.746,27	14,00%	R\$ 1.449.944,48
Pensionistas*	R\$ 256.257,56	14,00%	R\$ 35.876,06
<b>Total</b>		<b>36,00%</b>	<b>R\$ 22.207.764,67</b>

\* Previsão de incidência da alíquota de contribuição sobre a parcela do benefício que excede R\$ 7.507,49 (teto do RGPS).

Fonte: Relatório de Avaliação Atuarial 2024, ano base 2023.

**Tabela 16: Alíquotas de Custeio Vigentes por Benefícios**
**Alíquotas de custeio normal, calculadas por benefício**

<b>Categorias</b>	<b>Regime financeiro</b>	<b>Custo anual previsto</b>	<b>Alíquota normal</b>
Aposentadoria Programada	CAP	R\$ 15.361.739,01	26,69%
Aposentadoria por Invalidez	CAP	R\$ 286.310,48	0,50%
Pensão por Morte de Ativo	CAP	R\$ 264.527,44	0,46%
Reversão em Pensão de Ap. Programada	CAP	R\$ 1.712.507,61	2,98%
Reversão em Pensão de Ap. por Invalidez	CAP	R\$ 44.714,44	0,08%
Custeio Administrativo	RS	R\$ 3.052.145,15	5,30%
<b>Total</b>		<b>R\$ 20.721.944,13</b>	<b>36,00%</b>

Fonte: Relatório de Avaliação Atuarial 2024, ano base 2023.

Vale destacar que, com relação ao grupo de segurados e beneficiários do Fundo em Repartição, a despesa previdenciária evoluirá gradativamente, havendo, em determinado momento, a necessidade de elevação da contribuição complementar do Ente Federativo dado que à medida que o número de servidores ativos reduzir e o de aposentados e pensionistas aumentar, o valor da arrecadação com a contribuição normal não será suficiente para arcar com as despesas correntes.

No entanto, após essa primeira fase de evolução das despesas, esses gastos começarão a reduzir em função dos óbitos esperados. Com isso o custo previdenciário passará a ser decrescente,

reduzindo gradativamente até a completa extinção do grupo de segurados e beneficiários deste plano.

## 6. GESTÃO DE BENEFÍCIOS

### 6.1 Benefícios Concedidos

As tabelas 14, 15 e 16 demonstram a quantidade de benefícios concedidos em 2023 e a evolução dos benefícios por plano, dos últimos anos:

**Tabela 17: Benefícios Concedidos em 2023**

BENEFÍCIOS CONCEDIDOS	QUANTIDADE
Aposentadoria Tempo de Contribuição	49
Aposentadoria por Idade	05
Aposentadoria Compulsória	00
Aposentadoria por Invalidez	05
Pensão	11
<b>TOTAL</b>	<b>70</b>

Fonte: Recursos Humanos

**Tabela 18: Evolução do nº de Aposentadorias por plano**

ANO	FPREV	FFIN
2019	4	60
2020	5	64
2021	7	64
2022	11	53
2023	6	64

Obs. Dados de dezembro de cada ano.

## 7. GESTÃO DE INVESTIMENTO

### 7.1 Aplicações dos Recursos do RPPS

O IPPA possui um saldo de investimentos de R\$ 472.333.751,58, os quais estão distribuídos da seguinte forma:

<b>Tipo de Investimento</b>	<b>Valor</b>	<b>%</b>
Títulos públicos na curva	R\$ 114.451.631,95	24,2
Fundos de Investimentos – Renda Fixa	R\$ 306.513.852,65	64,9
Ativos de Renda Fixa	R\$ 10.456.785,50	2,2
Fundos de Investimentos – Renda Variável	R\$ 25.496.269,78	5,4
Fundos em Participação	R\$ 3.567.664,29	0,8
Fundos de Investimentos – Imobiliário	R\$ 3.476.701,17	1,5
Fundos de Investimentos - No Exterior	R\$ 8.370.846,24	1,8
Conta Corrente	R\$ 0,00	0

ENQUADRAMENTO	SALDO EM R\$	% CARTEIRA	% LIMITE RESOLUÇÃO		% LIMITE PI 2023	
7, I	249.112.108,21	52,74	100,0	✓	100,0	✓
7, I, a	114.451.631,95	24,23	100,0	✓	100,0	✓
7, I, b	134.660.476,26	28,51	100,0	✓	100,0	✓
7, I, c	-	0,00	100,0	✓	100,0	✓
7, II	-	0,00	5,0	✓	5,0	✓
7, III	163.947.632,15	34,71	65,0	✓	65,0	✓
7, III, a	163.947.632,15	34,71	65,0	✓	65,0	✓
7, III, b	-	0,00	65,0	✓	65,0	✓
7, IV	10.456.785,50	2,21	20,0	✓	20,0	✓
7, V	7.905.744,24	1,67	15,0	✓	15,0	✓
7, V, a	-	0,00	5,0	✓	5,0	✓
7, V, b	7.905.744,24	1,67	5,0	✓	5,0	✓
7, V, c	-	0,00	5,0	✓	5,0	✓
<b>ART. 7</b>	<b>431.422.270,10</b>	<b>91,34</b>	<b>100,0</b>	<b>✓</b>	<b>100,0</b>	<b>✓</b>
8, I	25.496.269,78	5,40	35,0	✓	35,0	✓
8, II	-	0,00	35,0	✓	35,0	✓
<b>ART. 8</b>	<b>25.496.269,78</b>	<b>5,40</b>	<b>35,0</b>	<b>✓</b>	<b>35,0</b>	<b>✓</b>
9, I	-	0,00	10,0	✓	10,0	✓
9, II	1.908.601,05	0,40	10,0	✓	10,0	✓
9, III	6.462.245,19	1,37	10,0	✓	10,0	✓
<b>ART. 9</b>	<b>8.370.846,24</b>	<b>1,77</b>	<b>10,0</b>	<b>✓</b>	<b>10,0</b>	<b>✓</b>
10, I	-	0,00	10,0	✓	10,0	✓
10, II	3.567.664,29	0,76	5,0	✓	5,0	✓
10, III	-	0,00	5,0	✓	5,0	✓
<b>ART. 10</b>	<b>3.567.664,29</b>	<b>0,76</b>	<b>15,0</b>	<b>✓</b>	<b>15,0</b>	<b>✓</b>
<b>ART. 11</b>	<b>3.476.701,17</b>	<b>0,74</b>	<b>5,0</b>	<b>✓</b>	<b>5,0</b>	<b>✓</b>
<b>ART. 12</b>	<b>-</b>	<b>0,00</b>	<b>10,0</b>	<b>✓</b>	<b>10,0</b>	<b>✓</b>
<b>ART. 8, 10 E 11</b>	<b>32.540.635,24</b>	<b>6,89</b>	<b>35,0</b>	<b>✓</b>	<b>35,0</b>	<b>✓</b>
<b>PATRIMÔNIO INVESTIDO</b>	<b>472.333.751,58</b>					

Obs.: Para fins de enquadramento, são desconsideradas as disponibilidades financeiras mantidas em conta corrente e poupança.

#### Parecer sobre o enquadramento da carteira:

Desenquadrada em relação a Resolução CMN 4.963/2021.

Enquadrada em relação à Política de Investimento vigente.

Foi infringido o Art. 19 da Resolução CMN 4.963/2021, que limita o percentual do patrimônio do fundo que o RPPS pode deter.

Descumpriu-se o disposto no Art. 20 da Resolução CMN 4.963/2021, que impõe um limite de 5 % na concentração do patrimônio gerido pela instituição que atua como gestora dos fundos.

O administrador e o gestor dos fundos devem atender ao disposto no parágrafo 2o do Art. 21 da Resolução CMN 4.963/2021. Entretanto, o parágrafo 9o do referido artigo estipula que tais

requisitos devem ser observados no momento da aplicação. Assim sendo, os fundos que estiverem irregulares, mas cujo aporte seja anterior a 03/01/2022, podem ser mantidos na carteira com status de enquadrados.

## 7.2 Carteira IPPA x Meta Atuarial

RENTABILIDADE DA CARTEIRA, INDICADORES E META ATUARIAL (IPCA + 4,84% A.A.)							
MÊS	CARTEIRA	META	CDI	IMA-G	% META	% CDI	% IMA-G
Janeiro	1,30	0,93	1,12	0,70	140	115	185
Fevereiro	0,30	1,24	0,92	1,03	25	33	29
Março	1,26	1,11	1,17	1,86	113	107	68
Abril	1,11	1,01	0,92	1,25	110	121	89
Maio	1,54	0,63	1,12	1,77	246	137	87
Junho	1,44	0,31	1,07	1,74	459	135	83
Julho	0,97	0,52	1,07	0,98	188	90	99
Agosto	0,41	0,63	1,14	0,63	65	36	64
Setembro	0,30	0,66	0,97	0,18	45	30	165
Outubro	0,21	0,64	1,00	0,30	33	21	70
Novembro	1,76	0,68	0,92	1,84	260	192	95
Dezembro	1,42	0,96	0,90	1,63	148	158	87
<b>TOTAL</b>	<b>12,66</b>	<b>9,68</b>	<b>13,05</b>	<b>14,80</b>	<b>131</b>	<b>97</b>	<b>86</b>



**7.3 Detalhamento dos Investimentos**

ATIVOS	%	DEZEMBRO	NOVEMBRO
<b>TÍTULOS PÚBLICOS NA CURVA</b>	<b>19,3%</b>	<b>78.140.891,29</b>	<b>77.475.230,22</b>
NTN-B 15/05/2023 (Compra em 02/02/2022 Tx 6.5000)	5,2%	20.971.848,13	20.781.399,00
NTN-B 15/05/2035 (Compra em 08/03/2022 Tx 5.8500)	2,5%	10.294.404,49	10.206.379,22
NTN-B 15/05/2035 (Compra em 08/10/2021 Tx 4.9200)	2,6%	10.641.692,60	10.558.826,91
NTN-B 15/05/2035 (Compra em 11/10/2022 Tx 5.8000)	3,8%	15.432.756,63	15.301.427,77
NTN-B 15/05/2035 (Compra em 26/10/2021 Tx 5.3500)	2,6%	10.593.655,08	10.507.409,62
NTN-B 15/08/2040 (Compra em 11/05/2022 Tx 5.7860)	2,5%	10.206.534,36	10.119.787,70
<b>FUNDOS DE RENDA FIXA</b>	<b>64,4%</b>	<b>261.209.090,39</b>	<b>254.623.428,59</b>
BB FIC Prev. Alocação Ativa Retorno Total RF	2,9%	11.574.060,81	11.485.908,43
BB FIC Prev. Perfil Renda Fixa	4,5%	18.256.124,62 ▲	16.830.120,23
BB FIC Previdenciário Títulos Públicos IRF-M 1	0,8%	3.351.134,57	3.312.802,81
BB FIC Renda Fixa Ativa Plus	1,1%	4.335.645,03	4.287.927,37
BB Previdenciário Crédito Privado IPCA III	1,5%	6.218.088,31	6.155.141,52
BB Previdenciário Renda Fixa IMA-B	0,4%	1.804.884,90	1.809.169,66
BB Previdenciário Títulos Públicos 2030	4,9%	20.062.050,76	20.078.779,79
BB Previdenciário Títulos Públicos IMA-B	0,7%	2.981.218,26	2.987.734,49
BB Previdenciário Títulos Públicos X	2,9%	11.869.474,07	11.715.697,62
Caixa Brasil Matriz Renda Fixa	1,8%	7.385.996,13 ▲	3.688.394,77
Caixa Brasil Referenciado	16,4%	66.610.307,62 ▼	69.578.960,09
Caixa Brasil Títulos Públicos 2024 II	6,3%	25.523.014,53	25.298.852,53
Caixa Brasil Títulos Públicos IMA-B	1,2%	4.995.630,27	5.007.490,63
Caixa Brasil Títulos Públicos IMA-B 5	0,2%	898.353,65 ▼	982.372,78
Caixa Brasil Títulos Públicos IRF-M 1	4,0%	16.027.123,55	15.844.190,56
Caixa FIC Brasil Gestão Estratégica Renda Fixa	0,2%	706.819,33 ▼	889.438,67
Caixa FIC Novo Brasil Referenciado IMA-B	0,7%	2.834.545,02	2.842.031,24
Itaú FIC Ativo Renda Fixa IMA-B	1,3%	5.235.326,93	5.248.258,45
Itaú FIC Global Dinâmico Institucional	1,8%	7.455.359,18 ▲	5.577.012,68
Itaú FIC Institucional Optimus Renda Fixa	0,9%	3.810.362,32	3.762.240,04
Safra FIC Institucional IMA-B	1,8%	7.377.161,78	7.382.883,60
Safra FIC Soberano Regime Próprio Referenciado RF	3,7%	15.079.144,54 ▲	13.688.258,55
Security Referenciado Crédito Privado	0,2%	863.037,00	857.451,00
Sicredi Liquidez Empresarial Referenciado Renda Fixa	0,5%	2.095.366,04	2.072.487,80
Tower II Renda Fixa IMA-B 5	0,3%	1.220.554,15	1.215.634,46
Tower Renda Fixa IMA-B 5	0,3%	1.083.609,69	1.082.172,14
XP Inflação Referenciado IPCA	2,9%	11.554.697,33 ▲	10.942.016,68
<b>FUNDOS DE RENDA VARIÁVEL</b>	<b>10,4%</b>	<b>42.164.829,19</b>	<b>43.177.849,44</b>
BB FIA Bolsa Americana	0,2%	944.434,77	989.796,27
BB FIA Governança	0,6%	2.345.134,84	2.408.298,18

ATIVOS	%	DEZEMBRO	NOVEMBRO
<b>FUNDOS DE RENDA FIXA</b>	<b>64,9%</b>	<b>306.513.852,65</b>	<b>299.454.665,90</b>
Sicredi Liquidez Empresarial Referenciado Renda Fixa	1,5%	7.244.755,85 <span style="color: green;">▲</span>	6.073.275,91
Tower II Renda Fixa IMA-B 5	0,2%	990.006,24	1.095.087,13
Tower Renda Fixa IMA-B 5	0,2%	826.771,70	1.013.111,98
<b>ATIVOS DE RENDA FIXA</b>	<b>2,2%</b>	<b>10.456.785,50</b>	<b>10.370.878,13</b>
Letra Financeira BTG 01/07/2033 - IPCA + 7,14	2,2%	10.456.785,50	10.370.878,13
<b>FUNDOS DE RENDA VARIÁVEL</b>	<b>5,4%</b>	<b>25.496.269,78</b>	<b>23.921.052,68</b>
BB FIA Bolsa Americana	0,3%	1.204.416,91	1.146.219,18
BB FIC FIA Setor Financeiro	1,1%	5.420.341,37	5.050.018,30
Caixa FIA Seguridade	0,2%	920.206,10	815.904,26
Caixa FIC FIA Ações Livre	1,3%	6.035.357,71	5.658.694,54
Caixa FIC FIA Multigestor	0,7%	3.225.650,64	3.060.293,15
Itaú FIC FIA Dunamis	0,3%	1.209.655,57	1.126.786,26
Itaú FIC FIA Dunamis Institucional	0,2%	1.135.716,43	1.057.999,50
Itaú FIC FIA Momento 30 II	0,9%	4.242.141,50	4.026.627,72
Próprio Capital FIA	0,4%	2.102.783,55	1.978.509,77
<b>INVESTIMENTOS NO EXTERIOR</b>	<b>1,8%</b>	<b>8.370.846,24</b>	<b>8.115.025,83</b>
Caixa FIA Institucional BDR Nível 1	0,9%	4.059.968,39	3.957.528,56
Safra FIA Consumo Americano PB BDR Nível I	0,5%	2.402.276,80	2.343.531,80
XP AXA FIC FIA Framlington Digital Ecn Advisory IE	0,4%	1.908.601,05	1.813.965,47
<b>FUNDOS EM PARTICIPAÇÕES</b>	<b>0,8%</b>	<b>3.567.664,29</b>	<b>3.593.003,38</b>
Brasil Florestal FIC FIP	0,5%	2.238.536,33	2.239.644,94
BTG FIP Economia Real II	0,1%	625.756,33	646.404,92
Kinea FIP Private Equity V Feeder Inst. I Mult.	0,1%	703.371,63	706.953,52
<b>FUNDOS IMOBILIÁRIOS</b>	<b>0,7%</b>	<b>3.476.701,17</b>	<b>3.472.562,10</b>
Aquilla Fil	0,2%	999.024,36	1.000.071,83
Haz Fil	0,5%	2.477.676,81	2.472.490,27
<b>CONTAS CORRENTES</b>	<b>0,0%</b>	<b>-</b>	<b>34.649,83</b>
Banco do Brasil	0,0%	-	-
Banrisul	0,0%	-	-
Bradesco	0,0%	-	-
BTG Pactual	0,0%	-	-



ATIVOS	%	DEZEMBRO	NOVEMBRO
<b>CONTAS CORRENTES</b>	<b>0,0%</b>	-	<b>34.649,83</b>
Caixa Econômica Federal	0,0%	-	34.649,83
Itaú Unibanco	0,0%	-	-
Safra	0,0%	-	-
Sicredi	0,0%	-	-
XP Investimentos	0,0%	-	-
<b>TOTAL DA CARTEIRA</b>	<b>100,0%</b>	<b>472.333.751,58</b>	<b>462.322.596,41</b>

▲ Entrada de Recursos   
 ▲ Nova Aplicação   
 ▼ Saída de Recursos   
 ▼ Resgate Total

### 7.4 Detalhamento das Entradas de Recursos

#### AN TC-06 Demonstrativo dos Recursos Recebidos a Qualquer Título

Conta		Recebido no período	Recebido até o período
<b>Receita Orçamentária</b>			
40000000000000000000	Receita Orçamentária	135.637.991,60	135.637.991,60
41000000000000000000	Receitas correntes.	92.857.768,45	92.857.768,45
41200000000000000000	Contribuições	28.399.382,19	28.399.382,19
41210000000000000000	Contribuições sociais	28.399.382,19	28.399.382,19
41215000000000000000	Contribuição para o plano de seguridade social do servidor público - cpsss	28.399.382,19	28.399.382,19
41215010000000000000	Cpsss - servidor civil	28.399.382,19	28.399.382,19
41215011000000000000	Cpsss - servidor civil ativo	27.084.700,09	27.084.700,09
41215011100000000000	Cpsss - servidor civil ativo - principal	27.084.700,09	27.084.700,09
41215011101000000000	CPSSS do Servidor Civil Ativo - Financeiro	10.048.335,74	10.048.335,74
41215011102000000000	CPSSS do Servidor Civil Ativo - Previdenciário	17.036.364,35	17.036.364,35
41215012000000000000	Cpsss - servidor civil inativo	1.212.995,69	1.212.995,69
41215012100000000000	Cpsss - servidor civil inativo - principal	1.212.995,69	1.212.995,69
41215012101000000000	CPSSS do Servidor Civil Inativo - Principal	1.212.995,69	1.212.995,69
41215013000000000000	Cpsss - servidor civil - pensionistas	33.989,49	33.989,49
41215013100000000000	Cpsss - servidor civil - pensionistas - principal	33.989,49	33.989,49
41215013101000000000	CPSSS do Servidor Civil - Pensionistas - Principal - Financeiro	31.537,59	31.537,59
41215013102000000000	CPSSS do Servidor Civil - Pensionistas - Principal - Previdenciário	2.451,90	2.451,90
41215014000000000000	Cpsss oriunda de sentenças judiciais - servidor civil ativo	65.108,75	65.108,75
41215014100000000000	Cpsss oriunda de sentenças judiciais - servidor civil ativo - principal	65.108,75	65.108,75
41215014101000000000	Cpsss oriunda de sentenças judiciais - servidor civil ativo - fundo financeiro	35.547,91	35.547,91
41215014102000000000	Cpsss oriunda de sentenças judiciais - servidor civil ativo - fundo previdenciário	29.560,84	29.560,84
41215015000000000000	Cpsss oriunda de sentenças judiciais - servidor civil inativo	2.588,17	2.588,17
41215015100000000000	Cpsss oriunda de sentenças judiciais - servidor civil inativo - principal	2.588,17	2.588,17
41215015101000000000	Cpsss oriunda de sentenças judiciais - servidor civil inativo - Financeiro	2.588,17	2.588,17
41300000000000000000	Receita patrimonial	63.250.649,08	63.250.649,08
41320000000000000000	Valores mobiliários	63.250.649,08	63.250.649,08
41321000000000000000	Juros e correções monetárias	63.250.649,08	63.250.649,08
41321040000000000000	Remuneração dos recursos do regime próprio de previdência social	63.250.649,08	63.250.649,08
41321040100000000000	RPPS		
41321040101000000000	Remuneração dos recursos do regime próprio de previdência social - RPPS - Principal	63.250.649,08	63.250.649,08
41321040101000000000	Remuneração dos Recursos do Regime Próprio de Previdência Social - RPPS - Plano Financeiro	4.007.856,33	4.007.856,33
41321040102000000000	Remuneração dos Recursos do Regime Próprio de Previdência Social - RPPS - Plano Previdenciário	46.283.417,64	46.283.417,64
41321040103000000000	Remuneração dos Recursos do Regime Próprio de Previdência Social - RPPS - Fundo Imobiliário	163.766,29	163.766,29

Conta		Recebido no período	Recebido até o período
4132104010400000000	Remuneração dos Recursos do Regime Próprio de Previdência Social - RPPS - Renda variável - Fundo Financeiro.	244.017,06	244.017,06
4132104010500000000	Remuneração dos Recursos do Regime Próprio de Previdência Social - RPPS - Renda Variável.	12.443.754,27	12.443.754,27
4132104010600000000	Remuneração dos Recursos do Regime Próprio de Previdência Social - RPPS Fundo Multimercado Previdenciário	107.837,49	107.837,49
4190000000000000000	Outras receitas correntes	1.207.737,18	1.207.737,18
4199000000000000000	Demais receitas correntes	1.207.737,18	1.207.737,18
4199900000000000000	Outras receitas correntes	1.207.737,18	1.207.737,18
4199903000000000000	Compensações financeiras entre os regimes de previdência	1.207.737,18	1.207.737,18
4199903010000000000	Compensações financeiras entre RGPS x RPPS - principa	1.207.737,18	1.207.737,18
4700000000000000000	Receitas correntes intraorçamentárias	42.780.223,15	42.780.223,15
4720000000000000000	Contribuições	42.780.223,15	42.780.223,15
4721000000000000000	Contribuições sociais	42.780.223,15	42.780.223,15
4721500000000000000	Contribuições para regimes próprios de previdência e sistema de proteção social	42.780.223,15	42.780.223,15
4721501000000000000	Contribuição do servidor civil	42.780.223,15	42.780.223,15
4721501100000000000	Contribuição do servidor civil ativo	42.780.223,15	42.780.223,15
4721501110000000000	Contribuição do servidor civil ativo - Principal	42.780.223,15	42.780.223,15
4721501110100000000	CPSSS Patronal do Servidor Civil - Financeiro	16.008.696,77	16.008.696,77
4721501110200000000	CPSSS Patronal do Servidor Civil - Previdenciário	26.771.526,38	26.771.526,38
<b>Total Receita</b>		135.637.991,60	135.637.991,60
<b>Dedução da Receita</b>			
9000000000000000000	Receita Orçamentária	(6.436.307,62)	(6.436.307,62)
9100000000000000000	Receitas correntes.	(6.436.307,62)	(6.436.307,62)
9130000000000000000	Receita patrimonial	(6.436.307,62)	(6.436.307,62)
9132000000000000000	Valores mobiliários	(6.436.307,62)	(6.436.307,62)
9132100000000000000	Juros e correções monetárias	(6.436.307,62)	(6.436.307,62)
9132104000000000000	Remuneração dos recursos do regime próprio de previdência social RPPS	(6.436.307,62)	(6.436.307,62)
9132104010000000000	Remuneração dos recursos do regime próprio de previdência social RPPS - Principal	(6.436.307,62)	(6.436.307,62)
9132104010100000000	Remuneração dos Recursos do Regime Próprio de Previdência Social - RPPS - Plano Financeiro	(12.294,69)	(12.294,69)
9132104010200000000	Remuneração dos Recursos do Regime Próprio de Previdência Social - RPPS - Plano Previdenciário	(1.928.195,22)	(1.928.195,22)
9132104010300000000	Remuneração dos Recursos do Regime Próprio de Previdência Social - RPPS - Fundo Imobiliário	(83.736,87)	(83.736,87)
9132104010400000000	Remuneração dos Recursos do Regime Próprio de Previdência Social - RPPS - Renda variável - Fundo Financeiro.	(68.033,81)	(68.033,81)
9132104010500000000	Remuneração dos Recursos do Regime Próprio de Previdência Social - RPPS - Renda Variável.	(4.344.047,03)	(4.344.047,03)
<b>Total Dedução</b>		(6.436.307,62)	(6.436.307,62)
<b>Total Receita Orçamentária</b>		129.201.683,98	129.201.683,98
<b>Transferências Recebidas</b>			
4511000000000000000	Transferências recebidas para a execução orçamentária	4.368.758,16	4.368.758,16
4511200000000000000	Transferências recebidas para a execução orçamentária - intra OFSS	4.368.758,16	4.368.758,16
4511200000300000000	Transferências Financ. Recebidas/IPPA	4.368.758,16	4.368.758,16
<b>Total Transferências Recebidas</b>		4.368.758,16	4.368.758,16
<b>Total Geral</b>		133.570.442,14	133.570.442,14

### 7.5 Detalhamento das Saídas de Recursos

Conta	Créditos				Despesas		
	Orçado	Suplementado	Anulado	Total	Valor/Mês	Acumulado	Saldo
<b>Órgão: 19 - INSTITUTO DE PREVIDENCIA DE PALHOÇA IPPA</b>							
3300000000000000000 - Despesas correntes	51.040.000,00	28.300.000,00	0,00	79.340.000,00	58.730.614,98	58.730.614,98	20.609.385,02
3310000000000000000 - Pessoal e encargos sociais	42.640.000,00	25.800.000,00	0,00	68.440.000,00	56.762.690,37	56.762.690,37	11.677.309,63
3319000000000000000 - Aplicações diretas	41.400.000,00	25.800.000,00	0,00	67.200.000,00	56.325.044,01	56.325.044,01	10.874.955,99

Conta	Créditos				Despesas		
	Orçado	Suplementado	Anulado	Total	Valor/Mês	Acumulado	Saldo
<b>33190010000000000000 - Aposentadorias e reformas</b>	<b>0,00</b>	<b>0,00</b>	<b>0,00</b>	<b>0,00</b>	<b>47.344.688,08</b>	<b>47.344.688,08</b>	<b>0,00</b>
33190010100000000000 - Proventos - pessoal civil	0,00	0,00	0,00	0,00	43.586.567,79	43.586.567,79	0,00
33190010600000000000 - 13º salário - pessoal civil	0,00	0,00	0,00	0,00	3.758.120,29	3.758.120,29	0,00
<b>33190030000000000000 - Pensões</b>	<b>0,00</b>	<b>0,00</b>	<b>0,00</b>	<b>0,00</b>	<b>4.726.494,45</b>	<b>4.726.494,45</b>	<b>0,00</b>
33190030100000000000 - Civis	0,00	0,00	0,00	0,00	4.356.287,86	4.356.287,86	0,00
33190030300000000000 - 13º salário - pensionista civil	0,00	0,00	0,00	0,00	370.206,59	370.206,59	0,00
<b>33190110000000000000 - Vencimentos e vantagens fixas - pessoal civil</b>	<b>0,00</b>	<b>0,00</b>	<b>0,00</b>	<b>0,00</b>	<b>4.233.195,80</b>	<b>4.233.195,80</b>	<b>0,00</b>
33190110100000000000 - Vencimentos e salários	0,00	0,00	0,00	0,00	2.577.824,88	2.577.824,88	0,00
33190110700000000000 - Abono de permanência	0,00	0,00	0,00	0,00	76.778,45	76.778,45	0,00
33190113100000000000 - Gratificação por exercício de cargos	0,00	0,00	0,00	0,00	274.211,46	274.211,46	0,00
33190113300000000000 - Gratificação por exercício de funções	0,00	0,00	0,00	0,00	584.002,35	584.002,35	0,00
33190114300000000000 - 13º salário	0,00	0,00	0,00	0,00	225.700,03	225.700,03	0,00
33190114400000000000 - Férias - abono pecuniário	0,00	0,00	0,00	0,00	180.461,65	180.461,65	0,00
33190114500000000000 - Férias - abono constitucional	0,00	0,00	0,00	0,00	314.216,98	314.216,98	0,00
<b>33190910000000000000 - Sentenças judiciais</b>	<b>0,00</b>	<b>0,00</b>	<b>0,00</b>	<b>0,00</b>	<b>20.665,68</b>	<b>20.665,68</b>	<b>0,00</b>
33190910300000000000 - Precatórios - inativo civil	0,00	0,00	0,00	0,00	19.305,86	19.305,86	0,00
33190911500000000000 - Sentenças judiciais de pequeno valor	0,00	0,00	0,00	0,00	1.359,82	1.359,82	0,00
<b>33191000000000000000 - Aplicações diretas decorrentes de operações entre órgãos</b>	<b>1.240.000,00</b>	<b>0,00</b>	<b>0,00</b>	<b>1.240.000,00</b>	<b>437.646,36</b>	<b>437.646,36</b>	<b>802.353,64</b>
33191130000000000000 - Obrigações patronais	0,00	0,00	0,00	0,00	437.646,36	437.646,36	0,00
33191130300000000000 - Contribuição patronal para RPPS	0,00	0,00	0,00	0,00	437.646,36	437.646,36	0,00
33191130300010000000 - Contribuição Patronal Para o Regime Próprio - Plano Financeiro	0,00	0,00	0,00	0,00	437.646,36	437.646,36	0,00
<b>33300000000000000000 - Outras despesas correntes</b>	<b>8.400.000,00</b>	<b>2.500.000,00</b>	<b>0,00</b>	<b>10.900.000,00</b>	<b>1.967.924,61</b>	<b>1.967.924,61</b>	<b>8.932.075,39</b>
33300000000000000000 - Transferências a Estados e ao Distrito Federal	3.000.000,00	0,00	0,00	3.000.000,00	0,00	0,00	3.000.000,00
33390000000000000000 - Aplicações diretas	5.400.000,00	2.500.000,00	0,00	7.900.000,00	1.967.924,61	1.967.924,61	5.932.075,39
33390140000000000000 - Diárias - civil	0,00	0,00	0,00	0,00	92.700,00	92.700,00	0,00
33390141400000000000 - Diárias no país - civil	0,00	0,00	0,00	0,00	92.700,00	92.700,00	0,00
<b>33390300000000000000 - Material de consumo</b>	<b>0,00</b>	<b>0,00</b>	<b>0,00</b>	<b>0,00</b>	<b>23.962,90</b>	<b>23.962,90</b>	<b>0,00</b>
33390300100000000000 - Combustíveis e lubrificantes automotivos	0,00	0,00	0,00	0,00	4.921,34	4.921,34	0,00
33390300700000000000 - Gêneros de alimentação	0,00	0,00	0,00	0,00	3.554,22	3.554,22	0,00
33390301600000000000 - Material de expediente	0,00	0,00	0,00	0,00	6.155,75	6.155,75	0,00
33390301700000000000 - Material de processamento de dados	0,00	0,00	0,00	0,00	1.992,50	1.992,50	0,00
33390302100000000000 - Material de copa e cozinha	0,00	0,00	0,00	0,00	280,00	280,00	0,00
33390302200000000000 - Material limpeza e produtos de higienização	0,00	0,00	0,00	0,00	2.471,04	2.471,04	0,00
33390302600000000000 - Material elétrico e eletrônico	0,00	0,00	0,00	0,00	525,00	525,00	0,00
33390303000000000000 - Material para comunicações	0,00	0,00	0,00	0,00	300,00	300,00	0,00
33390303900000000000 - Material para manutenção de veículos	0,00	0,00	0,00	0,00	2.723,00	2.723,00	0,00

Conta	Créditos				Despesas		
	Orçado	Suplementado	Anulado	Total	Valor/Mês	Acumulado	Saldo
33390304400000000000 - Material de sinalização visual e afins	0,00	0,00	0,00	0,00	150,00	150,00	0,00
33390309600000000000 - Materiais de consumo - pagto antecipado	0,00	0,00	0,00	0,00	890,05	890,05	0,00
<b>33390330000000000000 - Passagens e despesas com locomoção</b>	<b>0,00</b>	<b>0,00</b>	<b>0,00</b>	<b>0,00</b>	<b>85.935,76</b>	<b>85.935,76</b>	<b>0,00</b>
33390330100000000000 - Passagens para o país	0,00	0,00	0,00	0,00	85.935,76	85.935,76	0,00
<b>33390360000000000000 - Outros serviços terceiros - pessoa física</b>	<b>0,00</b>	<b>0,00</b>	<b>0,00</b>	<b>0,00</b>	<b>5.940,00</b>	<b>5.940,00</b>	<b>0,00</b>
33390360600000000000 - Serviços técnicos profissionais	0,00	0,00	0,00	0,00	5.940,00	5.940,00	0,00
<b>33390390000000000000 - Outros serviços terceiros - pessoa jurídica</b>	<b>0,00</b>	<b>0,00</b>	<b>0,00</b>	<b>0,00</b>	<b>234.614,86</b>	<b>234.614,86</b>	<b>0,00</b>
33390390100000000000 - Assinatura de periódicos e anuidades	0,00	0,00	0,00	0,00	6.555,00	6.555,00	0,00
33390390500000000000 - Serviços técnicos profissionais	0,00	0,00	0,00	0,00	131.030,64	131.030,64	0,00
33390390800000000000 - Manutenção de software	0,00	0,00	0,00	0,00	360,00	360,00	0,00
33390391600000000000 - Manutenção e conservação bens imóveis	0,00	0,00	0,00	0,00	8.775,84	8.775,84	0,00
33390391700000000000 - Manutenção e conservação de máquinas e equipamentos	0,00	0,00	0,00	0,00	760,00	760,00	0,00
33390391900000000000 - Manutenção e conservação de veículos	0,00	0,00	0,00	0,00	780,00	780,00	0,00
33390392000000000000 - Manutenção e conservação de bens móveis e outras naturezas intangíveis	0,00	0,00	0,00	0,00	2.860,00	2.860,00	0,00
33390392200000000000 - Exposições, congressos e conferências	0,00	0,00	0,00	0,00	14.945,00	14.945,00	0,00
33390392500000000000 - Serviços de instalação de máquinas, equipamentos e afins	0,00	0,00	0,00	0,00	500,00	500,00	0,00
33390394300000000000 - Serviços de energia elétrica	0,00	0,00	0,00	0,00	8.451,71	8.451,71	0,00
33390394400000000000 - Serviços de água e esgoto	0,00	0,00	0,00	0,00	995,64	995,64	0,00
33390394800000000000 - Serviços de seleção e treinamento	0,00	0,00	0,00	0,00	25.902,70	25.902,70	0,00
33390395600000000000 - Serviços perícias médicas p/ benefícios	0,00	0,00	0,00	0,00	2.470,00	2.470,00	0,00
33390396300000000000 - Serviços gráficos e editoriais	0,00	0,00	0,00	0,00	538,00	538,00	0,00
33390396400000000000 - Telefonia fixa e móvel (que não integrem pacote de comunicação de dados)	0,00	0,00	0,00	0,00	871,32	871,32	0,00
33390396600000000000 - Serviços judiciários	0,00	0,00	0,00	0,00	4.953,60	4.953,60	0,00
33390396900000000000 - Seguros em geral	0,00	0,00	0,00	0,00	7.196,06	7.196,06	0,00
33390397200000000000 - Vale-transporte	0,00	0,00	0,00	0,00	2.235,99	2.235,99	0,00
33390397800000000000 - Limpeza e conservação	0,00	0,00	0,00	0,00	500,00	500,00	0,00
33390398100000000000 - Serviços bancários	0,00	0,00	0,00	0,00	1.023,36	1.023,36	0,00
33390398800000000000 - Serviços de publicidade e propaganda	0,00	0,00	0,00	0,00	700,00	700,00	0,00
33390399000000000000 - Serviços de publicidade legal	0,00	0,00	0,00	0,00	12.050,00	12.050,00	0,00
33390399600000000000 - Outros serv. terceiros pessoa jurídica - pagamento antecipado	0,00	0,00	0,00	0,00	160,00	160,00	0,00
<b>33390400000000000000 - Serviços de Tecnologia da Informação e Comunicação (TIC) - Pessoa Jurídica</b>	<b>0,00</b>	<b>0,00</b>	<b>0,00</b>	<b>0,00</b>	<b>197.213,56</b>	<b>197.213,56</b>	<b>0,00</b>

Conta	Créditos				Despesas		
	Orçado	Suplementado	Anulado	Total	Valor/Mês	Acumulado	Saldo
3339040010000000000 - Locação de equipamentos e softwares	0,00	0,00	0,00	0,00	116.974,60	116.974,60	0,00
3339040020000000000 - Desenvolvimento e manutenção de software	0,00	0,00	0,00	0,00	10.447,36	10.447,36	0,00
3339040030000000000 - Hospedagem de sistemas	0,00	0,00	0,00	0,00	439,73	439,73	0,00
3339040050000000000 - Serviços de telefonia fixa e móvel (quando integrarem pacote de comunicação de dados)	0,00	0,00	0,00	0,00	4.359,64	4.359,64	0,00
3339040080000000000 - Serviços técnicos profissionais de TIC	0,00	0,00	0,00	0,00	63.071,63	63.071,63	0,00
3339040090000000000 - Manutenção e conservação de equipamentos de TIC	0,00	0,00	0,00	0,00	388,00	388,00	0,00
3339040120000000000 - Serviços relacionados a computação em nuvem	0,00	0,00	0,00	0,00	1.532,60	1.532,60	0,00
<b>3339046000000000000 - Auxílio-alimentação</b>	<b>0,00</b>	<b>0,00</b>	<b>0,00</b>	<b>0,00</b>	<b>159.331,07</b>	<b>159.331,07</b>	<b>0,00</b>
3339046010000000000 - Auxílio-alimentação em pecúnia	0,00	0,00	0,00	0,00	159.331,07	159.331,07	0,00
<b>3339047000000000000 - Obrigações tributárias e contributivas</b>	<b>0,00</b>	<b>0,00</b>	<b>0,00</b>	<b>0,00</b>	<b>1.166.432,10</b>	<b>1.166.432,10</b>	<b>0,00</b>
3339047100000000000 - Taxas	0,00	0,00	0,00	0,00	142,69	142,69	0,00
3339047120000000000 - Contribuição para o PIS/PASEP	0,00	0,00	0,00	0,00	1.166.289,41	1.166.289,41	0,00
<b>3339086000000000000 - Compensação a Regimes de Previdência</b>	<b>0,00</b>	<b>0,00</b>	<b>0,00</b>	<b>0,00</b>	<b>1.794,36</b>	<b>1.794,36</b>	<b>0,00</b>
3339086010000000000 - Compensação a Regimes de Previdência	0,00	0,00	0,00	0,00	1.794,36	1.794,36	0,00
<b>3400000000000000000 - Despesas de capital</b>	<b>1.100.000,00</b>	<b>5.000.000,00</b>	<b>0,00</b>	<b>6.100.000,00</b>	<b>3.038.475,80</b>	<b>3.038.475,80</b>	<b>3.061.524,20</b>
<b>3440000000000000000 - Investimentos</b>	<b>1.100.000,00</b>	<b>5.000.000,00</b>	<b>0,00</b>	<b>6.100.000,00</b>	<b>3.038.475,80</b>	<b>3.038.475,80</b>	<b>3.061.524,20</b>
<b>3449000000000000000 - Aplicacoes diretas</b>	<b>1.100.000,00</b>	<b>5.000.000,00</b>	<b>0,00</b>	<b>6.100.000,00</b>	<b>3.038.475,80</b>	<b>3.038.475,80</b>	<b>3.061.524,20</b>
<b>3449052000000000000 - Equipamentos e material permanente</b>	<b>0,00</b>	<b>0,00</b>	<b>0,00</b>	<b>0,00</b>	<b>138.475,80</b>	<b>138.475,80</b>	<b>0,00</b>
3449052060000000000 - Aparelhos e equipamentos de comunicação	0,00	0,00	0,00	0,00	3.998,00	3.998,00	0,00
3449052120000000000 - Aparelhos e utensílios domésticos	0,00	0,00	0,00	0,00	1.730,00	1.730,00	0,00
3449052350000000000 - Equipamentos de processamento de dados	0,00	0,00	0,00	0,00	3.099,00	3.099,00	0,00
3449052420000000000 - Mobiliário em geral	0,00	0,00	0,00	0,00	9.758,80	9.758,80	0,00
3449052480000000000 - Veículos diversos	0,00	0,00	0,00	0,00	119.890,00	119.890,00	0,00
<b>3449061000000000000 - Aquisição de imóveis</b>	<b>0,00</b>	<b>0,00</b>	<b>0,00</b>	<b>0,00</b>	<b>2.900.000,00</b>	<b>2.900.000,00</b>	<b>0,00</b>
3449061070000000000 - Casas e/ou apartamentos	0,00	0,00	0,00	0,00	2.900.000,00	2.900.000,00	0,00
<b>3700000000000000000 - Reserva do RPPS</b>	<b>79.920.000,00</b>	<b>0,00</b>	<b>0,00</b>	<b>79.920.000,00</b>	<b>0,00</b>	<b>0,00</b>	<b>79.920.000,00</b>
<b>3770000000000000000 - Reserva do RPPS</b>	<b>79.920.000,00</b>	<b>0,00</b>	<b>0,00</b>	<b>79.920.000,00</b>	<b>0,00</b>	<b>0,00</b>	<b>79.920.000,00</b>
<b>3779000000000000000 - Reserva do RPPS</b>	<b>79.920.000,00</b>	<b>0,00</b>	<b>0,00</b>	<b>79.920.000,00</b>	<b>0,00</b>	<b>0,00</b>	<b>79.920.000,00</b>
<b>Total Órgão</b>	<b>132.060.000,00</b>	<b>33.300.000,00</b>	<b>0,00</b>	<b>165.360.000,00</b>	<b>61.769.090,78</b>	<b>61.769.090,78</b>	<b>103.590.909,22</b>
<b>Total Geral</b>	<b>132.060.000,00</b>	<b>33.300.000,00</b>	<b>0,00</b>	<b>165.360.000,00</b>	<b>61.769.090,78</b>	<b>61.769.090,78</b>	<b>103.590.909,22</b>

## 8. PUBLICAÇÃO DAS ATIVIDADES DOS ÓRGÃOS COLEGIADOS

As reuniões dos órgãos colegiados foram realizadas. Destaca-se que todas as respectivas atas estão disponíveis no site do IPPA de Palhoça como forma de proporcionar transparência de seus atos e decisões, podendo ser acessadas por todos os interessados através do link:

<https://www.ippa.sc.gov.br/>

### 8.1 Comitê de Investimentos

Aos seis dias do mês de janeiro do ano de dois mil e vinte três, na sede do IPPA, às 13:30 horas, reuniram-se os membros do Comitê de Investimentos para deliberar sobre o valor recebido referente ao Comprev. Foi recebido R\$ 59.552,47 na conta 127-4 da CEF e transferido para a conta 336-6 também da CEF, decidiu-se por unanimidade aplicar o recurso no fundo Caixa Brasil Referenciado, CNPJ Nº 03.737.206/0001-97, contas 336-6 da CEF. Nada mais a tratar, foi lavrada a presente ata, que após lida e aprovada, vai assinada por todos os presentes: Alberto Prim, Gustavo Haeming Gerent, Francine Chequetto Balbim e Cleusa Albuquerque Martins.

Aos nove dias do mês de janeiro do ano de dois mil e vinte três, na sede do IPPA, às 16:30 horas, reuniram-se os membros do Comitê de Investimentos para deliberar sobre o valor recebido referente ao recebimento de quotas do 4º trimestre de 2022 do fundo Haz FII, CNPJ Nº 14.631.148/0001-39. Foi recebido R\$ 6.799,54 na conta 12.151-7 do Banco do Brasil e decidiu-se por unanimidade aplicar o recurso no fundo BB FIC Prev. Perfil Renda Fixa, CNPJ Nº 13.077.418/0001-49. Nada mais a tratar, foi lavrada a presente ata, que após lida e aprovada, vai assinada por todos os presentes: Alberto Prim, Gustavo Haeming Gerent, Francine Chequetto Balbim e Cleusa Albuquerque Martins.

Aos dezessete dias do mês de janeiro do ano de dois mil e vinte três, na sede do IPPA, às 14:30 horas, reuniram-se os membros do Comitê de Investimentos para deliberar sobre uma recomendação encaminhada pela SMI Consultoria de Investimentos. Decidiu-se, por sugestão da empresa de consultoria, realizar resgate total do fundo Itaú FIC Private Multimercado SP500, CNPJ Nº 26.269.692/0001-61 e aplicar no fundo Itaú FIC Global Dinâmico Institucional, CNPJ Nº 32.972.942/0001-28; realizar também resgate total do fundo Caixa Bolsa Americana Multimercado, conta 085-5 da CEF, CNPJ Nº 30.036.235/0001-02 e aplicar no fundo Caixa Brasil Matriz Renda Fixa, conta 085-5 da CEF, CNPJ Nº 23.215.008/0001-70; por último realizou-se resgate total do fundo Safra SP Reais PB Multimercado, CNPJ Nº 21.595.829/0001-54 e decidiu-se aplicar o recurso no fundo Safra FIC Soberano Regime Próprio Referenciado RF, CNPJ Nº 10.347.195/0001-02. Além das movimentações nos fundos multimercado a orientação é o resgate total em dois fundos de renda variável, decidiu-se fazer resgate total do fundo BB FIA Governança, CNPJ Nº 10.418.335/0001-88 e aplicar o recurso no fundo BB FIC Prev. Perfil Renda Fixa, CNPJ Nº 13.077.418/0001-49; resgate total do fundo BB FIC FIA Valor, CNPJ Nº 29.258.294/0001-38, como esse fundo é D+32 dias a nova aplicação será decidida assim que o valor

entrar na conta. Nada mais a tratar, foi lavrada a presente ata, que após lida e aprovada, vai assinada por todos os presentes: Alberto Prim, Gustavo Haeming Gerent, Francine Chequetto Balbim e Cleusa Albuquerque Martins.

Aos dezessete dias do mês de janeiro do ano de dois mil e vinte três, na sede do IPPA, às 14:30 horas, reuniram-se os membros do Comitê de Investimentos para deliberar sobre uma recomendação encaminhada pela SMI Consultoria de Investimentos. Decidiu-se, por sugestão da empresa de consultoria, realizar resgate total do fundo Itaú FIC Private Multimercado SP500, CNPJ Nº 26.269.692/0001-61 e aplicar no fundo Itaú FIC Global Dinâmico Institucional, CNPJ Nº 32.972.942/0001-28; realizar também resgate total do fundo Caixa Bolsa Americana Multimercado, conta 085-5 da CEF, CNPJ Nº 30.036.235/0001-02 e aplicar no fundo Caixa Brasil Matriz Renda Fixa, conta 085-5 da CEF, CNPJ Nº 23.215.008/0001-70; por último realizou-se resgate total do fundo Safra SP Reais PB Multimercado, CNPJ Nº 21.595.829/0001-54 e decidiu-se aplicar o recurso no fundo Safra FIC Soberano Regime Próprio Referenciado RF, CNPJ Nº 10.347.195/0001-02. Além das movimentações nos fundos multimercado a orientação é o resgate total em dois fundos de renda variável, decidiu-se fazer resgate total do fundo BB FIA Governança, CNPJ Nº 10.418.335/0001-88 e aplicar o recurso no fundo BB FIC Prev. Perfil Renda Fixa, CNPJ Nº 13.077.418/0001-49; resgate total do fundo BB FIC FIA Valor, CNPJ Nº 29.258.294/0001-38, como esse fundo é D+32 dias a nova aplicação será decidida assim que o valor entrar na conta. Nada mais a tratar, foi lavrada a presente ata, que após lida e aprovada, vai assinada por todos os presentes: Alberto Prim, Gustavo Haeming Gerent, Francine Chequetto Balbim e Cleusa Albuquerque Martins.

Aos vinte e cinco dias do mês de janeiro do ano de dois mil e vinte três, na sede do IPPA, às 14:00 horas, reuniram-se os membros do Comitê de Investimentos para deliberar sobre o valor recebido referente ao repasse da Câmara Municipal de Palhoça. O fundo financeiro foi recebido na conta 333-1 da CEF o valor de R\$ 53.818,09 e aplicado no fundo Caixa Brasil Referenciado, CNPJ Nº 03.737.206/0001-97 conta 333-1 da CEF, valor recebido referente ao fundo previdenciário foi recebido na conta 085-5 da CEF o valor de R\$ 44.730,88 e aplicado no fundo Caixa Brasil Referenciado, CNPJ Nº 03.737.206/0001-97 conta 085-5 da CEF. Nada mais a tratar, foi lavrada a presente ata, que após lida e aprovada, vai assinada por todos os presentes: Alberto Prim, Gustavo Haeming Gerent, Francine Chequetto Balbim, Cleusa Albuquerque Martins e Ariana Vera da Rosa Tavares.

Aos trinta dias do mês de janeiro do ano de dois mil e vinte três, na sede do IPPA, às 14:00 horas, reuniram-se os membros do Comitê de Investimentos para deliberar sobre o valor recebido referente ao repasse da Prefeitura Municipal de Palhoça. O fundo financeiro foi recebido na conta 334-0 da CEF e transferido para a conta 333-1, o valor de R\$1.632.629,78 e aplicado no fundo Caixa Brasil Matriz Renda Fixa, CNPJ Nº 23.215.008/0001-70, conta 333-1 da CEF; valor recebido referente ao fundo previdenciário foi recebido na conta 334-0 da CEF o valor de R\$ 2.645.250,66, ficou decidido que aproximadamente R\$ 2.500.000,00 seria utilizado para a compra de títulos públicos e a diferença aplicado no fundo Caixa Brasil Referenciado, CNPJ Nº 03.737.206/0001-97, conta 085-5 da CEF. Nada mais a tratar, foi lavrada a presente ata, que após lida e aprovada, vai assinada por todos os presentes: Alberto Prim, Gustavo Haeming Gerent, Francine Chequetto Balbim, Cleusa Albuquerque Martins e Ariana Vera da Rosa Tavares.



Aos trinta dias do mês de janeiro do ano de dois mil e vinte três, na sede do IPPA, às 14:00 horas, reuniram-se os membros do Comitê de Investimentos para deliberar sobre o valor recebido referente ao repasse da Prefeitura Municipal de Palhoça. O fundo financeiro foi recebido na conta 334-0 da CEF e transferido para a conta 333-1, o valor de R\$1.632.629,78 e aplicado no fundo Caixa Brasil Matriz Renda Fixa, CNPJ Nº 23.215.008/0001-70, conta 333-1 da CEF; valor recebido referente ao fundo previdenciário foi recebido na conta 334-0 da CEF o valor de R\$ 2.645.250,66, ficou decidido que aproximadamente R\$ 2.500.000,00 seria utilizado para a compra de títulos públicos e a diferença aplicado no fundo Caixa Brasil Referenciado, CNPJ Nº 03.737.206/0001-97, conta 085-5 da CEF. Nada mais a tratar, foi lavrada a presente ata, que após lida e aprovada, vai assinada por todos os presentes: Alberto Prim, Gustavo Haeming Gerent, Francine Chequetto Balbim, Cleusa Albuquerque Martins e Ariana Vera da Rosa Tavares.

Aos sete dias do mês de fevereiro do ano de dois mil e vinte três, na sede do IPPA, às 13:30 horas, reuniram-se os membros do Comitê de Investimentos para deliberar sobre o valor recebido referente ao Comprev. Foi recebido R\$ 59.552,47 na conta 127-4 da CEF e transferido para a conta 336-6 também da CEF, decidiu-se por unanimidade aplicar o recurso no fundo Caixa Brasil Referenciado, CNPJ Nº 03.737.206/0001-97, contas 336-6 da CEF. Nada mais a tratar, foi lavrada a presente ata, que após lida e aprovada, vai assinada por todos os presentes: Alberto Prim, Gustavo Haeming Gerent, Cleusa Albuquerque Martins e Ariana Vera da Rosa Tavares.

Aos quinze dias do mês de fevereiro do ano de dois mil e vinte três, na sede do IPPA, às 14:30 horas, reuniram-se os membros do Comitê de Investimentos para deliberar sobre o valor recebido referente a cupons do fundo Tower renda Fixa IMA-B5, CNPJ Nº 12.845.801/0001-37 e decidiu-se por aplicar o recurso no fundo Caixa Brasil Referenciado, CNPJ Nº 03.737.206/0001-97, conta 085-5 da CEF. Neste dia também terá a entrada de cupons referente aos títulos públicos com final par. Decidiu-se que para os cupons que entrarem na XP Investimentos serão aplicados no fundo XP Inflação Referenciado IPCA, CNPJ Nº 14.146.491/0001-98 e os cupons que entrarem na BTG Pactual serão aplicados no fundo BTG Pactual Tesouro Selic Simples Institucional FI RF e os referentes ao fundo BB Previdenciário Títulos Públicos 2030, CNPJ Nº 46.134.117/0001-69 e BB Previdenciário Títulos Públicos X, CNPJ Nº 20.734.931/0001-20 serão aplicados no fundo BB FIC Prev. Perfil RF, CNPJ Nº 13.077.418/0001-49. Nada mais a tratar, foi lavrada a presente ata, que após lida e aprovada, vai assinada por todos os presentes: Alberto Prim, Gustavo Haeming Gerent, Cleusa Albuquerque Martins e Ariana Vera da Rosa Tavares.

Aos vinte e dois dias mês de fevereiro do ano de dois mil e vinte três, na sede do IPPA, às 15:00 horas, reuniram-se os membros do Comitê de Investimentos para deliberar sobre a compra de títulos públicos recomendada pela empresa de consultoria SMI. Sobre a compra de Títulos Públicos, decidiu-se por unanimidade comprar aproximadamente de R\$ 10.000.000,00, com vencimento para o ano de 2040, marcado na curva e o arredondamento seria para baixo. Decidiu-se por encaminhar e-mails solicitando as cotações para: Banco do Brasil, XP Investimentos, BTG Pactual, Caixa Econômica e Genial Investimentos. A solicitação seria que todos enviassem as cotações dia vinte e quatro de fevereiro



de 2023 às 13:00 horas e seria fechado com a melhor proposta. Nada mais a tratar, foi lavrada a presente ata, que após lida e aprovada, vai assinada por todos os presentes: Alberto Prim, Gustavo Haeming Gerent, Francine Chequetto Balbim, Cleusa Albuquerque Martins e Ariana Vera da Rosa Tavares.

Aos vinte e sete dias do mês de fevereiro do ano de dois mil e vinte três, na sede do IPPA, às 13:30 horas, reuniram-se os membros do Comitê de Investimentos para deliberar sobre os repasses recebidos da Câmara e da Prefeitura de Palhoça. Referente ao repasse da Câmara, fundo previdenciário, foi recebido na conta 085-5 da CEF o valor de R\$35.100,58 e decidiu-se aplicar o recurso no fundo Caixa Brasil Referenciado, CNPJ Nº 03.737.206/0001-97 da conta 085-5 da CEF, o valor de R\$ 53.818,09, fundo financeiro, decidiu-se por aplicar o recurso no fundo Caixa Brasil Referenciado, CNPJ Nº 03.737.206/0001-97 da conta 333-1 da CEF. Com relação ao repasse da Prefeitura, o valor recebido foi parcial, sendo assim, foi recebido na conta 334-0 da CEF, referente ao fundo financeiro, o valor de R\$ 1.758.345,98, transferido para a conta 333-1 da CEF e aplicado no fundo Caixa Brasil Referenciado, CNPJ Nº 03.737.206/0001-97, conta 333-1 da CEF; foi recebido na conta 334-0, também, o valor de R\$ 2.455.271,03, sendo que R\$ 1.020.579,64 é taxa de administração dos meses de janeiro e fevereiro de 2023 e foi transferido para a conta 218-1 e aplicado no fundo Caixa Brasil Referenciado, CNPJ Nº 03.737.206/0001-97, conta 218-1 da CEF e R\$ 1.434.691,39 transferido para a conta 085-5 da CEF e aplicado no fundo Caixa Brasil Referenciado, CNPJ Nº 03.737.206/0001-97, conta 085-5 da CEF. Nada mais a tratar, foi lavrada a presente ata, que após lida e aprovada, vai assinada por todos os presentes: Alberto Prim, Gustavo Haeming Gerent, Francine Chequetto Balbim, Cleusa Albuquerque Martins e Ariana Vera da Rosa Tavares.

Aos sete dias mês de março do ano de dois mil e vinte três, na sede do IPPA, às 14:00 horas, reuniram-se os membros do Comitê de Investimentos para deliberar sobre o valor que entrou referente ao Comprev, R\$ 63.010,09, entrou na conta da CEF 127-4, foi transferido para a conta 336-6 e decidiu-se aplicar o recurso no fundo Caixa Brasil Referenciado, CNPJ Nº 03.737.206/0001-97. Decidiu-se também pela compra de título públicos recomendado pela SMI Consultoria Econômica. Sobre a compra de Títulos Públicos, decidiu-se por unanimidade comprar aproximadamente de R\$ 20.000.000,00, com vencimento para o ano de 2040, marcado na curva e o arredondamento seria para baixo. Decidiu-se por encaminhar e-mails solicitando as cotações para: Banco do Brasil, XP Investimentos, BTG Pactual, Caixa Econômica e Genial Investimentos. A solicitação seria que todos enviassem as cotações dia oito de março de 2023 às 14:00 horas e seria fechado com a melhor proposta; os resgates serão dos fundos BB FIC Alocação Ativa Retorno Total, CNPJ Nº 35.292.588/0001-89 e BB FIC Prev. Títulos Públicos IRF-M1, CNPJ Nº 11.328.882/0001-35 como resgates totais e a diferença será resgatada do fundo BB FIC Prev. Perfil RF, CNPJ Nº 13.077.418/0001-49. Nada mais a tratar, foi lavrada a presente ata, que após lida e aprovada, vai assinada por todos os presentes: Alberto Prim, Gustavo Haeming Gerent, Francine Chequetto, Cleusa Albuquerque Martins e Ariana Vera da Rosa Tavares.

Aos trinta dias do mês de março do ano de dois mil e vinte três, na sede do IPPA, às 16:00 horas, reuniram-se os membros do Comitê de Investimentos para deliberar sobre os repasses recebidos da Prefeitura de Palhoça. Referente ao fundo previdenciário, foi recebido na conta 334-0 e transferido para a conta 085-5 da CEF o valor de R\$ 2.298.634,76 decidiu-se aplicar o recurso no fundo Caixa Brasil Referenciado, CNPJ Nº 03.737.206/0001-97 da conta 085-5 da CEF, o valor de R\$ 510.979,28 referente a taxa de administração foi recebido na conta 334-0 e transferido para a conta 218-1 decidiu-se por aplicar o recurso no fundo Caixa Brasil Referenciado, CNPJ Nº 03.737.206/0001-97 da conta 218-1 da CEF; referente ao fundo financeiro, o valor de R\$ 1.811.976,25, recebido na conta 334-0 e transferido para a conta 333-1 da CEF foi aplicado no fundo Caixa Brasil Referenciado, CNPJ Nº 03.737.206/0001-97, conta 333-1 da CEF. Nada mais a tratar, foi lavrada a presente ata, que após lida e aprovada, vai assinada por todos os presentes: Alberto Prim, Gustavo Haeming Gerent, Francine Chequetto, Cleusa Albuquerque Martins e Ariana Vera da Rosa Tavares.

Aos dez dias do mês de abril do ano de dois mil e vinte três, na sede do IPPA, às 13:00 horas, reuniram-se os membros do Comitê de Investimentos para deliberar sobre o valor de R\$ 62.194,20 referente ao comprev, recebido na conta 127-4 da CEF e transferido para a conta 336-6 da CEF. Decidiu-se aplicar o recurso no fundo Caixa Brasil referenciado, CNPJ Nº 03.737.206/0001-97 da conta 336-6 da CEF. Foi recebido na conta 12.151-7 do BB o valor de R\$ 2.357,06 referente as quotas do 1º trimestre de 2023 do fundo HAZ, CNPJ Nº 14.631.148/0001-39, decidiu-se aplicar o recurso no fundo BB FIC Prev. Perfil Renda Fixa, CNPJ Nº 13.077.418/0001-49. Nada mais a tratar, foi lavrada a presente ata, que após lida e aprovada, vai assinada por todos os presentes: Alberto Prim, Gustavo Haeming Gerent, Francine Chequetto, Cleusa Albuquerque Martins e Ariana Vera da Rosa Tavares.

Aos onze dias do mês de abril do ano de dois mil e vinte três, na sede do IPPA, às 17:00 horas, reuniram-se os membros do Comitê de Investimentos para aprovar o plano de ação do ano de 2023 que contém o cronograma de atividades referente a gestão de recursos de investimento, no momento também foi aprovado o cronograma de reuniões mensais que pode sofrer alteração em função da necessidade de movimentação da carteira de investimento e recebimento de recursos. Nada mais a tratar, foi lavrada a presente ata, que após lida e aprovada, vai assinada por todos os presentes: Alberto Prim, Gustavo Haeming Gerent, Francine Chequetto Balbim, Cleusa Albuquerque Martins e Ariana Vera da Rosa Tavares.

Aos vinte e cinco dias do mês de abril do ano de dois mil e vinte três, na sede do IPPA, às 15:00 horas, reuniram-se os membros do Comitê de Investimentos para deliberar sobre o repasse da Câmara Municipal de Palhoça. Foi recebido, referente ao fundo previdenciário, na conta 085-5 da CEF o valor de R\$ 46.846,66 e decidiu-se aplicar o recurso no fundo Caixa Brasil Referenciado, CNPJ Nº 03.737.206/0001-97, conta 085-5 da CEF; foi recebido também R\$ 78.519,15, referente ao fundo financeiro, na conta 333-1 da CEF e decidiu-se aplicar o recurso no fundo Caixa Brasil Referenciado, CNPJ Nº 03.737.206/0001-97, conta 333-1 da CEF. Nada mais a tratar, foi lavrada a presente ata, que após lida e

aprovada, vai assinada por todos os presentes: Alberto Prim, Gustavo Haeming Gerent, Francine Chequetto, Cleusa Albuquerque Martins e Ariana Vera da Rosa Tavares.

Aos vinte e cinco dias do mês de abril do ano de dois mil e vinte três, na sede do IPPA, às 15:00 horas, reuniram-se os membros do Comitê de Investimentos para deliberar sobre o repasse da Prefeitura Municipal de Palhoça. Foi recebido, referente ao fundo previdenciário, na conta 334-0 da CEF e transferido para a conta 085-5 da CEF, o valor de R\$ 2.910.778,32 e decidiu-se aplicar o recurso no fundo Caixa Brasil Referenciado, CNPJ Nº 03.737.206/0001-97, conta 085-5 da CEF; foi recebido também R\$ 2.160.541,72, referente ao fundo financeiro, na conta 334-0 da CEF e transferido para a conta 333-1, decidiu-se aplicar o recurso no fundo Caixa Brasil Referenciado, CNPJ Nº 03.737.206/0001-97, conta 333-1 da CEF e referente a taxa de administração foi recebido o valor de R\$ 510.289,82 na conta 334-0 e transferido para a conta 218-1 e aplicado no fundo Caixa Brasil Referenciado, CNPJ Nº 03.737.206/0001-97, conta 218-1 da CEF. Nada mais a tratar, foi lavrada a presente ata, que após lida e aprovada, vai assinada por todos os presentes: Alberto Prim, Gustavo Haeming Gerent, Francine Chequetto, Cleusa Albuquerque Martins e Ariana Vera da Rosa Tavares.

Aos nove dias do mês de maio do ano de dois mil e vinte três, na sede do IPPA, às 13:30 horas, reuniram-se os membros do Comitê de Investimentos para deliberar sobre o valor de R\$ 223.627,17 referente ao comprev, recebido na conta 127-4 da CEF e transferido para a conta 336-6 da CEF. Decidiu-se aplicar o recurso no fundo Caixa Brasil referenciado, CNPJ Nº 03.737.206/0001-97 da conta 336-6 da CEF. Nada mais a tratar, foi lavrada a presente ata, que após lida e aprovada, vai assinada por todos os presentes: Alberto Prim, Gustavo Haeming Gerent, Francine Chequetto, Cleusa Albuquerque Martins e Ariana Vera da Rosa Tavares.

Aos quinze dias do mês de maio do ano de dois mil e vinte três, na sede do IPPA, às 14:50 horas, reuniram-se os membros do Comitê de Investimentos para deliberar sobre o valor de cupons que será recebido neste dia, títulos públicos com final ímpar, e os títulos comprados em fevereiro de 2022 com vencimento em 2023 que entram também nesta data. O valor aproximado será de R\$ 23.000.000,00. Conforme orientação da SMI consultoria econômica, decidiu-se por unanimidade reaplicar o valor de R\$ 20.000.000,00 em títulos públicos, será encaminhado e-mail na data de hoje para Banco do Brasil, Caixa Econômica federal, BTG Pactual e XP Investimentos, o prazo será para 2040, valor de 20.000.000,00, marcação na curva e arredondamento para baixo. Será fechado a melhor proposta. Para o restante do valor, aproximadamente 3.000.000,00 decidiu-se aplicar o Banco Sicredi, fundo Sicredi Furf. Liq. Emp. Ref. DI, CNPJ Nº 24.634.187/0001-43, sendo que Alberto Prim, Gustavo Haeming Gerent e Francine Chequetto votaram a favor da aplicação no Sicredi e Cleusa Albuquerque Martins contrária. Nada mais a tratar, foi lavrada a presente ata, que após lida e aprovada, vai assinada por todos os presentes: Alberto Prim, Gustavo Haeming Gerent, Francine Chequetto e Cleusa Albuquerque Martins.

Aos vinte e três dias do mês de maio do ano de dois mil e vinte três, na sede do IPPA, às 14:00 horas, reuniram-se os membros do Comitê de Investimentos para deliberar sobre o repasse da Câmara Municipal de Palhoça. Foi recebido, referente ao fundo previdenciário, na conta 085-5 da CEF o valor de R\$ 49.302,15 e decidiu-se aplicar o recurso no fundo

Caixa Brasil Referenciado, CNPJ Nº 03.737.206/0001-97, conta 085-5 da CEF; foi recebido também R\$ 79.065,41, referente ao fundo financeiro, na conta 333-1 da CEF e decidiu-se aplicar o recurso no fundo Caixa Brasil Referenciado, CNPJ Nº 03.737.206/0001-97, conta 333-1 da CEF. Nada mais a tratar, foi lavrada a presente ata, que após lida e aprovada, vai assinada por todos os presentes: Alberto Prim, Gustavo Haeming Gerent, Francine Chequetto, Cleusa Albuquerque Martins e Ariana Vera da Rosa Tavares.

Aos trinta e um dias do mês de maio do ano de dois mil e vinte três, na sede do IPPA, às 14:00 horas, reuniram-se os membros do Comitê de Investimentos para deliberar sobre o repasse da Prefeitura Municipal de Palhoça. Foi recebido, referente ao fundo previdenciário, na conta 334-0 da CEF o valor de R\$ 2.910.778,32 e decidiu-se aplicar R\$ 1.333.927,09 no fundo Safra FIC Soberano Regime Próprio, CNPJ Nº 10.347.195/0001-02 e R\$ 1.333.927,09 no fundo Itaú Institucional Global Dinâmico, CNPJ Nº 32.972.942/0001-28, referente ao fundo financeiro, recebido na conta 334-0 da CEF e transferido para a conta 333-1, decidiu-se aplicar o recurso no fundo Caixa Brasil Referenciado, CNPJ Nº 03.737.206/0001-97, conta 333-1 da CEF e referente a taxa de administração foi recebido o valor de R\$ 510.289,82 na conta 334-0 e transferido para a conta 218-1 e aplicado no fundo Caixa Brasil Referenciado, CNPJ Nº 03.737.206/0001-97, conta 218-1 da CEF. Nada mais a tratar, foi lavrada a presente ata, que após lida e aprovada, vai assinada por todos os presentes: Alberto Prim, Gustavo Haeming Gerent, Francine Chequetto, Cleusa Albuquerque Martins e Ariana Vera da Rosa Tavares.

Aos seis dias do mês de junho do ano de dois mil e vinte três, na sede do IPPA, às 13:30 horas, reuniram-se os membros do Comitê de Investimentos para deliberar sobre o valor de R\$ 129.248,01 referente ao Comprev, que será recebido na conta 127-4 da CEF e transferido para a conta 336-6 da CEF. Decidiu-se aplicar o recurso no fundo Caixa Brasil referenciado, CNPJ Nº 03.737.206/0001-97 da conta 336-6 da CEF. Foi recebido também no Banco do Brasil o valor de R\$ 10.609,20 referente ao repasse da Câmara de servidor em mandato eletivo, decidiu-se aplicar o recurso no fundo BB FIC Prev. Perfil Renda Fixa, CNPJ Nº 13.077.418/0001-49. Nada mais a tratar, foi lavrada a presente ata, que após lida e aprovada, vai assinada por todos os presentes: Alberto Prim, Gustavo Haeming Gerent, Francine Chequetto, Cleusa Albuquerque Martins e Ariana Vera da Rosa Tavares.

Aos treze dias do mês de junho do ano de dois mil e vinte três, na sede do IPPA, às 15:00 horas, reuniram-se os membros do Comitê de Investimentos para uma reunião online com a consultoria econômica SMI. Foi explanado pelo consultor Igor Almeida da SMI consultoria Econômica o cenário econômico nacional e internacional e posteriormente pelo consultor Rafael Demeneghi sobre a carteira de Investimentos do Instituto. Foi colocado que o IPPA está com a carteira muito bem diversificada para o cenário atual, podendo aumentar o investimento em títulos públicos, fundos IMA B e letras financeiras. Nada mais a tratar, foi lavrada a presente ata, que após lida e aprovada, vai assinada por todos os presentes: Alberto Prim, Francine Chequetto, Ariana Vera da Rosa Tavares e Cleusa Albuquerque Martins.

Aos treze dias do mês de junho do ano de dois mil e vinte três, na sede do IPPA, às 15:00 horas, reuniram-se os membros do Comitê de Investimentos para uma reunião online com a consultoria econômica SMI. Foi explanado pelo consultor Igor Almeida da SMI consultoria Econômica o cenário econômico nacional e internacional e posteriormente pelo consultor Rafael Demeneghi sobre a carteira de Investimentos do Instituto. Foi colocado que o IPPA está com a carteira muito bem diversificada para o cenário atual, podendo aumentar o investimento em títulos públicos, fundos IMA B e letras financeiras. Nada mais a tratar, foi lavrada a presente ata, que após lida e aprovada, vai assinada por todos os presentes: Alberto Prim, Francine Chequetto, Ariana Vera da Rosa Tavares e Cleusa Albuquerque Martins.

Aos vinte e nove dias do mês de junho do ano de dois mil e vinte três, na sede do IPPA, às 13:00 horas, reuniram-se os membros do Comitê de Investimentos para uma reunião sobre a aplicação em letras financeiras já com as cotações recebidas. Decidiu-se por unanimidade aplicar R\$ 10.000.000,00 em letras financeiras da BTG, com cotação de 7,14% e tipo subordinada. Com relação ao repasse recebida da Prefeitura de Palhoça, decidiu-se referente ao fundo previdenciário, na conta 334-0 da CEF o valor de R\$ 2.671.053,77 e decidiu-se aplicar no fundo BB FIC Prev. Perfil RF, CNPJ Nº 13.077.418/0001-49, referente ao fundo financeiro, recebido na conta 334-0 da CEF, R\$ 1.968.960,01, foi transferido para a conta 333-1, decidiu-se aplicar o recurso no fundo Caixa Brasil Referenciado, CNPJ Nº 03.737.206/0001-97, conta 333-1 da CEF e referente a taxa de administração foi recebido o valor de R\$ 510.289,82 na conta 334-0 e transferido para a conta 218-1 e aplicado no fundo Caixa Brasil Referenciado, CNPJ Nº 03.737.206/0001-97, conta 218-1 da CEF. Nada mais a tratar, foi lavrada a presente ata, que após lida e aprovada, vai assinada por todos os presentes: Alberto Prim, Francine Chequetto, Gustavo Haeming Gerent e Cleusa Albuquerque Martins.

Aos oito dias do mês de julho do ano de dois mil e vinte três, na sede do IPPA, às 13:30 horas, reuniram-se os membros do Comitê de Investimentos para deliberar sobre o valor de R\$ 155.954,21 referente ao Comprev, que será recebido na conta 127-4 da CEF e transferido para a conta 336-6 da CEF. Decidiu-se aplicar o recurso no fundo Caixa Brasil Títulos Públicos IMA-B, CNPJ Nº 10.740.658/0001-93 da conta 336-6 da CEF. Nada mais a tratar, foi lavrada a presente ata, que após lida e aprovada, vai assinada por todos os presentes: Alberto Prim, Gustavo Haeming Gerent, Francine Chequetto, Cleusa Albuquerque Martins e Ariana Vera da Rosa Tavares.

Aos dez dias do mês de julho do ano de dois mil e vinte três, na sede do IPPA, às 14:00 horas, reuniram-se os membros do Comitê de Investimentos para deliberar sobre o valor recebido na conta 12.151-7 do Banco do Brasil de R\$ 9.079,32 referente as quotas do 2º trimestre de 2023 do fundo HAZ, CNPJ Nº 14.631.148/0001-39, decidiu-se aplicar o recurso no fundo BB FIC Prev. Perfil Renda Fixa, CNPJ Nº 13.077.418/0001-49. Nada mais a tratar, foi lavrada a presente ata, que após lida e aprovada, vai assinada por todos os presentes: Alberto Prim, Gustavo Haeming Gerent, Francine Chequetto, Cleusa Albuquerque Martins e Ariana Vera da Rosa Tavares.

Aos vinte e oito dias do mês de julho do ano de dois mil e vinte três, na sede do IPPA, às 13:00 horas, reuniram-se os membros do Comitê de Investimentos para deliberar sobre o repasse da Prefeitura Municipal de Palhoça. Foi recebido,

referente ao fundo previdenciário, na conta 334-0 da CEF o valor de R\$ 2.676.294,12 e decidiu-se aplicar no fundo Caixa FI Brasil IMA-B, CNPJ Nº 10.740.658/0001-93 da conta 85-5 da CEF, referente ao fundo financeiro, recebido na conta 334-0 da CEF e transferido para a conta 333-1, R\$ 1.926.738,05, decidiu-se aplicar o recurso no fundo Caixa FI Brasil IMA-B, CNPJ Nº 10.740.658/0001-93 da conta 333-1 da CEF e referente a taxa de administração foi recebido o valor de R\$ 510.289,82 na conta 334-0 e transferido para a conta 218-1 e aplicado no fundo Caixa FI Brasil IMA-B, CNPJ Nº 10.740.658/0001-93 da conta 218-1 da CEF. Nada mais a tratar, foi lavrada a presente ata, que após lida e aprovada, vai assinada por todos os presentes: Alberto Prim, Gustavo Haeming Gerent e Cleusa Albuquerque.

Aos trinta e um dias do mês de julho do ano de dois mil e vinte três, na sede do IPPA, às 14:00 horas, reuniram-se os membros do Comitê de Investimentos para deliberar sobre o repasse recebido referente a servidor em cargo eletivo. Foi recebido no Banco do Brasil o valor de R\$ 10.609,20 e decidiu-se aplicar o recurso no fundo BB FIC. Prev. Perfil RF, CNPJ Nº 13.077.418/0001-49. Nada mais a tratar, foi lavrada a presente ata, que após lida e aprovada, vai assinada por todos os presentes: Alberto Prim, Gustavo Haeming Gerent e Cleusa Albuquerque Martins.

Aos dezesseis dias do mês de agosto do ano de dois mil e vinte três, na sede do IPPA, às 14:30 horas, reuniram-se os membros do Comitê de Investimentos para deliberar sobre o valor recebido de cupons recebidos, sendo R\$ 927.312,10 do Bando do Brasil e decidiu-se aplicar o recurso no fundo BB Previdenciário RF IMA-B, CNPJ Nº 07.861.554/0001-22; R\$ 753.900,17 da CEF, decidiu-se aplicar o recurso no fundo Caixa Brasil Títulos Públicos IMA-B, CNPJ Nº 10.740.658/0001-93; R\$ 1.489.463,40 da XP Investimentos e decidiu-se transferir o recurso para o banco Safra e aplicar o recurso no fundo Safra FIC Institucional IMA-B, CNPJ Nº 30.659.168/0001-74 e aproximadamente R\$ 389.702,23 da BTG que decidiu-se transferir o recurso para o Banco Safra e aplicar o recurso no fundo Safra FIC Institucional IMA-B, CNPJ Nº 30.659.168/0001-74. Nada mais a tratar, foi lavrada a presente ata, que após lida e aprovada, vai assinada por todos os presentes: Alberto Prim, Gustavo Haeming Gerent, Francine Chequetto, Cleusa Albuquerque Martins e Ariana Vera da Rosa Tavares.

Aos vinte e dois dias do mês de agosto do ano de dois mil e vinte três, na sede do IPPA, às 15:00 horas, reuniram-se os membros do Comitê de Investimentos para deliberar sobre o valor recebido referente ao repasse da Câmara Municipal de Palhoça. Foi recebido R\$ 66.148,13 referente ao fundo financeiro, recebido na conta 333-1 da CEF, decidiu-se por unanimidade aplicar o recurso no fundo Caixa Brasil Referenciado, CNPJ Nº 03.737.206/0001-97, conta 333-1 da CEF e R\$ 49.852,81 referente ao fundo previdenciário, recebido na conta 085-5 da CEF, decidiu-se por unanimidade aplicar o recurso no fundo caixa Brasil referenciado, CNPJ Nº 03.737.206/0001-97, conta 085-5 da CEF. Nada mais a tratar, foi lavrada a presente ata, que após lida e aprovada, vai assinada por todos os presentes: Alberto Prim, Gustavo Haeming Gerent, Francine Chequetto, Cleusa Albuquerque Martins e Ariana Vera da Rosa Tavares.

Aos vinte e nove dias do mês de agosto do ano de dois mil e vinte três, na sede do IPPA, às 14:00 horas, reuniram-se os membros do Comitê de Investimentos para deliberar sobre o repasse recebido referente a servidor em cargo eletivo.

Foi recebido no Banco do Brasil o valor de R\$ 10.609,20 e decidiu-se aplicar o recurso no fundo BB Previdenciário Renda Fixa IMA-B, CNPJ Nº 07.861.554/0001-22. Nada mais a tratar, foi lavrada a presente ata, que após lida e aprovada, vai assinada por todos os presentes: Alberto Prim, Gustavo Haeming Gerent, Cleusa Albuquerque Martins, Ariana Vera da Rosa Tavares e Francine Chequetto.

Aos trinta e um dias do mês de agosto do ano de dois mil e vinte três, na sede do IPPA, às 13:00 horas, reuniram-se os membros do Comitê de Investimentos para deliberar sobre o repasse recebido da Prefeitura de Palhoça. Foi recebido R\$ 1.856.678,96 referente ao fundo financeiro na conta 334-0 da CEF, transferido para a conta 333-1 e decidiu-se por unanimidade aplicar o recurso no fundo Caixa Brasil Títulos Públicos IMA-B, CNPJ Nº 10.740.658/0001-93; R\$ 2.766.385,68 referente ao fundo previdenciário recebido na conta 334-0 da CEF foi transferido para a conta 085-5 e aplicado no fundo Caixa Brasil Títulos Públicos IMA-B, CNPJ Nº 10.740.658/0001-93 e R\$ 510.289,82 referente a taxa de administração foi recebido na conta 334-0 da CEF, transferido para a conta 218-1 e aplicado no fundo Caixa Brasil Títulos Públicos IMA-B, CNPJ Nº 10.740.658/0001-93. Nada mais a tratar, foi lavrada a presente ata, que após lida e aprovada, vai assinada por todos os presentes: Cleusa Albuquerque Martins, Ariana Vera da Rosa Tavares e Francine Chequetto.

Aos trinta e um dias do mês de agosto do ano de dois mil e vinte três, na sede do IPPA, às 13:00 horas, reuniram-se os membros do Comitê de Investimentos para deliberar sobre o repasse recebido da Prefeitura de Palhoça. Foi recebido R\$ 1.856.678,96 referente ao fundo financeiro na conta 334-0 da CEF, transferido para a conta 333-1 e decidiu-se por unanimidade aplicar o recurso no fundo Caixa Brasil Títulos Públicos IMA-B, CNPJ Nº 10.740.658/0001-93; R\$ 2.766.385,68 referente ao fundo previdenciário recebido na conta 334-0 da CEF foi transferido para a conta 085-5 e aplicado no fundo Caixa Brasil Títulos Públicos IMA-B, CNPJ Nº 10.740.658/0001-93 e R\$ 510.289,82 referente a taxa de administração foi recebido na conta 334-0 da CEF, transferido para a conta 218-1 e aplicado no fundo Caixa Brasil Títulos Públicos IMA-B, CNPJ Nº 10.740.658/0001-93. Nada mais a tratar, foi lavrada a presente ata, que após lida e aprovada, vai assinada por todos os presentes: Cleusa Albuquerque Martins, Ariana Vera da Rosa Tavares e Francine Chequetto.

Aos vinte e sete dias do mês de setembro do ano de dois mil e vinte três, na sede do IPPA, às 14:30 horas, reuniram-se os membros do Comitê de Investimentos presentes com dois economistas da SMI Consultoria Econômica, Rafael Demeneghi e Igor Almeida. Foi feita uma explanação do panorama econômico atual, tanto nacional como internacional, analisada também a carteira do IPPA, foi indicado uma oportunidade na compra de Títulos Públicos, visto o aumento da taxa, recomendou-se continuar as aplicações em fundos atrelados ao CDI, não fazer novos investimentos em fundos IMA-B e IMA-B5, pois a carteira já está bem alocada e recomendou-se a análise dos fundos em renda variável presente na carteira. Nada mais a tratar, foi lavrada a presente ata, que após lida e aprovada, vai assinada por todos os presentes: Gustavo Haeming Gerente, Cleusa Albuquerque Martins, Ariana Vera da Rosa Tavares e Francine Chequetto.

Aos vinte e oito dias do mês de setembro do ano de dois mil e vinte três, na sede do IPPA, às 13:30 horas, reuniram-se os membros do Comitê de Investimentos para deliberar sobre o repasse recebido da Prefeitura de Palhoça. Foi recebido



R\$ 2.022.101,11 referente ao fundo financeiro na conta 334-0 da CEF, transferido para a conta 333-1 e decidiu-se por unanimidade aplicar o recurso no fundo Caixa Brasil Matriz Renda Fixa, CNPJ Nº 23.215.008/0001-70 conta 333-1 da CEF; R\$ 3.015.299,68 referente ao fundo previdenciário recebido na conta 334-0 da CEF foi transferido para a conta 085-5 e aplicado no fundo Caixa Brasil Matriz Renda Fixa, CNPJ Nº 23.215.008/0001-70, conta 085-5 da CEF e R\$ 510.289,82 referente a taxa de administração foi recebido na conta 334-0 da CEF, transferido para a conta 218-1 e aplicado no fundo Caixa Brasil Matriz Renda Fixa, conta 218-1 da CEF, CNPJ Nº 23.215.008/0001-70. Nada mais a tratar, foi lavrada a presente ata, que após lida e aprovada, vai assinada por todos os presentes: Alberto Prim, Cleusa Albuquerque Martins, Ariana Vera da Rosa Tavares, Gustavo Haeming Gerent e Francine Chequetto.

Aos vinte e nove dias do mês de setembro do ano de dois mil e vinte três, na sede do IPPA, às 14:00 horas, reuniram-se os membros do Comitê de Investimentos para deliberar sobre o repasse recebido referente a servidor em cargo eletivo. Foi recebido no Banco do Brasil o valor de R\$ 10.609,20 e decidiu-se aplicar o recurso no fundo BB FIC Prev. Perfil Renda Fixa, CNPJ Nº 13.077.418/0001-49. Nada mais a tratar, foi lavrada a presente ata, que após lida e aprovada, vai assinada por todos os presentes: Alberto Prim, Gustavo Haeming Gerent, Cleusa Albuquerque Martins, Ariana Vera da Rosa Tavares e Francine Chequetto.

Aos seis dias do mês de outubro do ano de dois mil e vinte três, na sede do IPPA, às 14:30 horas, reuniram-se os membros do Comitê de Investimentos para deliberar sobre o valor de R\$ 264.791,44 referente ao Comprev, que será recebido na conta 127-4 da CEF e transferido para a conta 336-6 da CEF. Decidiu-se aplicar o recurso no fundo Caixa Brasil Matriz RF, CNPJ Nº 23.215.008/0001-70 da conta 336-6 da CEF. Nada mais a tratar, foi lavrada a presente ata, que após lida e aprovada, vai assinada por todos os presentes: Alberto Prim, Gustavo Haeming Gerent, Francine Chequetto, Cleusa Albuquerque Martins e Ariana Vera da Rosa Tavares.

Aos nove dias do mês de outubro do ano de dois mil e vinte três, na sede do IPPA, às 14:00 horas, reuniram-se os membros do Comitê de Investimentos para deliberar sobre o valor de R\$ 2.756,46 referente as quotas do 3º trimestre no fundo HAZ, foi recebido da conta 12.151-7 do Banco do Brasil e decidiu-se aplicar o recurso no fundo BB FIC Prev. Perfil Renda Fixa, CNPJ Nº 13.077.418/0001-49. Nada mais a tratar, foi lavrada a presente ata, que após lida e aprovada, vai assinada por todos os presentes: Alberto Prim, Gustavo Haeming Gerent, Francine Chequetto, Cleusa Albuquerque Martins e Ariana Vera da Rosa Tavares.

Aos trinta e um dias de outubro do ano de dois mil e vinte três, na sede do IPPA, às 13:00 horas, reuniram-se os membros do Comitê de Investimentos para deliberar sobre o valor recebido referente ao repasse de outubro dos fundos de Assistência Social, Meio Ambiente, Esporte e Faculdade. Foi recebido na conta 334-0 da CEF e transferido para a conta 333-1 da CEF, referente ao fundo Financeiro o valor de R\$ 131.170,15 e aplicado no fundo Caixa Brasil Matriz RF, CNPJ Nº 23.215.008/0001-70 da conta 333-1 da CEF; referente ao fundo previdenciário foi recebido na conta 334-0 da CEF o valor de R\$ 385.461,32, transferido para a conta 85-5 da CEF e aplicado no fundo Caixa Brasil Matriz RF, CNPJ Nº

23.215.008/0001-70 da conta 85-5 da CEF. Foi recebido também o repasse Câmara; referente ao fundo financeiro, R\$ 66.938,61 foi recebido na conta 333-1 e aplicado no fundo Caixa Brasil Matriz RF, CNPJ Nº 23.215.008/0001-70 da conta 333-1 da CEF; referente ao fundo previdenciário, R\$ 50.102,53 foi recebido na conta 085-5 e aplicado no fundo Caixa Brasil Matriz RF, CNPJ Nº 23.215.008/0001-70 da conta 85-5 da CEF. Foi recebido também o valor referente ao repasse de servidor em cargo eletivo, recebido no Banco do Brasil conta 12.151-7 o valor de R\$ 10.609,20 e decidiu-se aplicar o recurso no fundo BB FIC Prev. Perfil Renda Fixa, CNPJ Nº 13.077.418/0001-49 do BB. Nada mais a tratar, foi lavrada a presente ata, que após lida e aprovada, vai assinada por todos os presentes: Alberto Prim, Gustavo Haeming Gerent, Francine Chequetto, Cleusa Albuquerque Martins e Ariana Vera da Rosa Tavares.

Aos seis dias do mês de novembro do ano de dois mil e vinte três, na sede do IPPA, às 13:00 horas, reuniram-se os membros do Comitê de Investimentos para deliberar sobre o valor recebido referente ao repasse de outubro da Saúde e da Prefeitura. Foi recebido na conta 334-0 da CEF e transferido para a conta 333-1 da CEF, referente ao fundo Financeiro o valor de R\$ 1.825.671,20 e aplicado no fundo Caixa Brasil Matriz RF, CNPJ Nº 23.215.008/0001-70 da conta 333-1 da CEF; referente ao fundo previdenciário foi recebido na conta 334-0 da CEF o valor de R\$ 2.736.975,35, transferido para o Bradesco conta 17.410-6 e aplicado no fundo Bradesco FI Renda Fixa Ref. DI Premium, CNPJ Nº 03.399.411/0001-90 e referente a taxa de administração foi recebido na conta 334-4 da CEF, transferido para a conta 218-1 e aplicado no fundo Caixa Brasil Matriz RF, CNPJ Nº 23.215.008/0001-70 da conta 218-1 da CEF. Nada mais a tratar, foi lavrada a presente ata, que após lida e aprovada, vai assinada por todos os presentes: Alberto Prim, Gustavo Haeming Gerent, Francine Chequetto, Cleusa Albuquerque Martins e Ariana Vera da Rosa Tavares.

Aos oito dias do mês de novembro do ano de dois mil e vinte três, na sede do IPPA, às 14:00 horas, reuniram-se os membros do Comitê de Investimentos para deliberar sobre o valor de R\$ 63.334,30 referente ao Comprex, que será recebido na conta 127-4 da CEF e transferido para a conta 336-6 da CEF. Decidiu-se aplicar o recurso no fundo Caixa Brasil Matriz RF, CNPJ Nº 23.215.008/0001-70 da conta 336-6 da CEF. Nada mais a tratar, foi lavrada a presente ata, que após lida e aprovada, vai assinada por todos os presentes: Alberto Prim, Gustavo Haeming Gerent, Francine Chequetto, Cleusa Albuquerque Martins e Ariana Vera da Rosa Tavares.

Aos oito dias do mês de novembro do ano de dois mil e vinte três, na sede do IPPA, às 14:00 horas, reuniram-se os membros do Comitê de Investimentos para deliberar sobre o valor de R\$ 63.334,30 referente ao Comprex, que será recebido na conta 127-4 da CEF e transferido para a conta 336-6 da CEF. Decidiu-se aplicar o recurso no fundo Caixa Brasil Matriz RF, CNPJ Nº 23.215.008/0001-70 da conta 336-6 da CEF. Nada mais a tratar, foi lavrada a presente ata, que após lida e aprovada, vai assinada por todos os presentes: Alberto Prim, Gustavo Haeming Gerent, Francine Chequetto, Cleusa Albuquerque Martins e Ariana Vera da Rosa Tavares.

Aos vinte dias do mês de novembro do ano de dois mil e vinte três, na sede do IPPA, às 14:00 horas, reuniram-se os membros do Comitê de Investimentos presentes com dois economistas da SMI Consultoria Econômica, Rafael

Demeneghi e Igor Almeida. Foi feita uma explanação do panorama econômico atual, tanto nacional como internacional e foi conversado também sobre a política de investimentos de 2024 que a partir da taxa e do Duration passado pelo atuário será finalizada e apresentada para o conselho de administração para aprovação. Nada mais a tratar, foi lavrada a presente ata, que após lida e aprovada, vai assinada por todos os presentes: Gustavo Haeming Gerent, Cleusa Albuquerque Martins, Ariana Vera da Rosa Tavares e Francine Chequetto.

Aos vinte e oito dias do mês de novembro do ano de dois mil e vinte três, na sede do IPPA, às 13:00 horas, reuniram-se os membros do Comitê de Investimentos para deliberar sobre o valor recebido referente ao repasse de novembro da Prefeitura. Foi recebido na conta 334-0 da CEF e transferido para a conta 333-1 da CEF, referente ao fundo Financeiro o valor de R\$ 1.956.757,81 e aplicado no fundo Caixa Brasil Matriz RF, CNPJ Nº 23.215.008/0001-70 da conta 333-1 da CEF; referente ao fundo previdenciário foi recebido na conta 334-0 da CEF o valor de R\$ 3.270.401,47, transferido para o banco do Brasil conta 12.151-7 e aplicado no fundo BB FIC Renda Fixa Ativa Plus, CNPJ Nº 44.345.473/0001-04 e referente a taxa de administração foi recebido na conta 334-0 da CEF e transferido para a conta 218-1 da CEF e aplicado o recurso no fundo Caixa Brasil Matriz RF, CNPJ Nº 23.215.008/0001-70 da conta 218-1 da CEF. Foi recebido também o repasse Câmara; referente ao fundo financeiro, R\$ 66.726,09 foi recebido na conta 333-1 e aplicado no fundo Caixa Brasil Matriz RF, CNPJ Nº 23.215.008/0001-70 da conta 333-1 da CEF; referente ao fundo previdenciário, R\$ 50.562,43 foi recebido na conta 085-5 e aplicado no fundo Caixa Brasil Matriz RF, CNPJ Nº 23.215.008/0001-70 da conta 85-5 da CEF. Foi recebido também o valor referente ao repasse de servidor em cargo eletivo, recebido no Banco do Brasil conta 12.151-7 o valor de R\$ 10.609,20 e decidiu-se aplicar o recurso no fundo BB FIC Prev. Perfil Renda Fixa, CNPJ Nº 13.077.418/0001-49 do BB. Nada mais a tratar, foi lavrada a presente ata, que após lida e aprovada, vai assinada por todos os presentes: Alberto Prim, Gustavo Haeming Gerent, Francine Chequetto, Cleusa Albuquerque Martins e Ariana Vera da Rosa Tavares.

Aos seis dias de dezembro do ano de dois mil e vinte três, na sede do IPPA, às 13:30 horas, reuniram-se os membros do Comitê de Investimentos para deliberar sobre o valor recebido referente ao repasse da Câmara; referente ao fundo financeiro, R\$ 66.726,09 foi recebido na conta 333-1 e aplicado no fundo Caixa Brasil Matriz RF, CNPJ Nº 23.215.008/0001-70 da conta 333-1 da CEF; referente ao fundo previdenciário, R\$ 51.037,86 foi recebido na conta 085-5 e aplicado no fundo Caixa Brasil Matriz RF, CNPJ Nº 23.215.008/0001-70 da conta 85-5 da CEF. Nada mais a tratar, foi lavrada a presente ata, que após lida e aprovada, vai assinada por todos os presentes: Alberto Prim, Gustavo Haeming Gerent, Francine Chequetto, Cleusa Albuquerque Martins e Ariana Vera da Rosa Tavares.

Aos sete dias de dezembro do ano de dois mil e vinte três, na sede do IPPA, às 13:00 horas, reuniram-se os membros do Comitê de Investimentos para deliberar sobre o valor recebido referente ao Comprev, recebido R\$ 126.472,82 na conta 127-4 da CEF e transferido para conta 336-6 da CEF, por unanimidade foi aplicado no fundo Caixa Brasil Matriz RF, CNPJ Nº 23.215.008/0001-70 da conta 336-6 da CEF. Nada mais a tratar, foi lavrada a presente ata, que após lida e

aprovada, vai assinada por todos os presentes: Alberto Prim, Gustavo Haeming Gerent, Francine Chequetto, Cleusa Albuquerque Martins e Ariana Vera da Rosa Tavares.

Aos doze dias do mês de dezembro do ano de dois mil e vinte três, na sede do IPPA, às 13:30 horas, reuniram-se os membros do Comitê de Investimentos para deliberar sobre o valor que será recebido referente ao repasse do 13 salário de 2023 da Prefeitura. O valor será recebido na conta 334-0 da CEF, referente ao fundo financeiro R\$ 1.882.146,03 será transferido para a conta 333-1 da CEF e aplicado no fundo Caixa Brasil Matriz RF, CNPJ Nº 23.215.008/0001-70 da conta 333-1 da CEF e referente ao fundo previdenciário será aplicado R\$ 1.111.486,76 no fundo Itaú FIC Global Dinâmico Institucional, CNPJ Nº 32.972.942/0001-28; R\$ 1.111.486,76 aplicado no fundo Sicredi Liquidez Empresarial Referenciado Renda Fixa, CNPJ Nº 24.634.187/0001-43 e 1.111.486,75 transferido para o Bradesco conta 17.410-6 e aplicado no fundo Bradesco FI Renda Fixa Ref. DI Premium, CNPJ Nº 03.399.411/0001-90. Nada mais a tratar, foi lavrada a presente ata, que após lida e aprovada, vai assinada por todos os presentes: Alberto Prim, Gustavo Haeming Gerent, Francine Chequetto, Cleusa Albuquerque Martins e Ariana Vera da Rosa Tavares.

Aos doze dias do mês de dezembro do ano de dois mil e vinte três, na sede do IPPA, às 13:30 horas, reuniram-se os membros do Comitê de Investimentos para deliberar sobre o valor que será recebido referente ao repasse do 13 salário de 2023 da Prefeitura. O valor será recebido na conta 334-0 da CEF, referente ao fundo financeiro R\$ 1.882.146,03 será transferido para a conta 333-1 da CEF e aplicado no fundo Caixa Brasil Matriz RF, CNPJ Nº 23.215.008/0001-70 da conta 333-1 da CEF e referente ao fundo previdenciário será aplicado R\$ 1.111.486,76 no fundo Itaú FIC Global Dinâmico Institucional, CNPJ Nº 32.972.942/0001-28; R\$ 1.111.486,76 aplicado no fundo Sicredi Liquidez Empresarial Referenciado Renda Fixa, CNPJ Nº 24.634.187/0001-43 e 1.111.486,75 transferido para o Bradesco conta 17.410-6 e aplicado no fundo Bradesco FI Renda Fixa Ref. DI Premium, CNPJ Nº 03.399.411/0001-90. Nada mais a tratar, foi lavrada a presente ata, que após lida e aprovada, vai assinada por todos os presentes: Alberto Prim, Gustavo Haeming Gerent, Francine Chequetto, Cleusa Albuquerque Martins e Ariana Vera da Rosa Tavares.

Aos dezenove dias de dezembro do ano de dois mil e vinte três, na sede do IPPA, às 15:30 horas, reuniram-se os membros do Comitê de Investimentos para deliberar sobre o valor recebido referente ao repasse da Câmara, folha complementar de maio de 2023; referente ao fundo financeiro, R\$ 2.116,95 foi recebido na conta 333-1 e aplicado no fundo Caixa Brasil Matriz RF, CNPJ Nº 23.215.008/0001-70 da conta 333-1 da CEF; referente ao repasse do funcionário da Câmara em cargo eletivo na Assembleia foi recebido na conta do Banco do Brasil o valor de R\$ 10.609,20 e aplicado no fundo BB Fic RF Ativa Plus, CNPJ Nº 44.345.473/0001-04. Nada mais a tratar, foi lavrada a presente ata, que após lida e aprovada, vai assinada por todos os presentes: Alberto Prim, Gustavo Haeming Gerent, Francine Chequetto, Cleusa Albuquerque Martins e Ariana Vera da Rosa Tavares.

Aos dezenove dias do mês de dezembro do ano de dois mil e vinte três, na sede do IPPA, às 13:30 horas, reuniram-se os membros do Comitê de Investimentos para deliberar sobre o valor que será recebido referente ao repasse de

dezembro de 2023 da Prefeitura. O valor será recebido na conta 334-0 da CEF, referente ao fundo financeiro R\$ 1.926.938,55 será transferido para a conta 333-1 da CEF e aplicado no fundo Caixa Brasil Matriz RF, CNPJ Nº 23.215.008/0001-70 da conta 333-1 da CEF e referente ao fundo previdenciário será aplicado R\$1.662.293,06 no fundo BB FIC Renda Fixa Ativa Plus, CNPJ Nº 44.345.473/0001-04; R\$ 1.662.293,06 aplicado no fundo Safra FIC Soberano Regime Próprio Referenciado RF, CNPJ Nº 10.347.195/0001-02 e R\$ 510.289,82 referente a taxa de administração será transferido para a conta 218-1 da CEF e aplicado no fundo Caixa Brasil Matriz RF, CNPJ Nº 23.215.008/0001-70 da conta 218-1 da CEF.

Nada mais a tratar, foi lavrada a presente ata, que após lida e aprovada, vai assinada por todos os presentes: Alberto Prim, Gustavo Haeming Gerent, Francine Chechetto, Cleusa Albuquerque Martins e Ariana Vera da Rosa Tavares.

## **8.2 Conselho Administrativo**

Aos trinta dias do mês de janeiro do ano de dois mil e vinte e três, as 14:00 horas, na sede do IPPA, reuniram-se os membros do Conselho Administrativo para deliberar sobre o balancete de dezembro de 2022. Estavam presentes os seguintes conselheiros: Alberto Prim, Thiago Espíndola, Flavio Schmidt, Rosilaine da Rosa Hugem e Maria da Conceição Cruz. Pelo fato do conselho fiscal ter solicitado explicação sobre a lei que autoriza superávit balancete não foi apreciado. Nada mais havendo a tratar foi encerrada a presente reunião que após lida e aprovada foi assinada pelos presentes.

Aos vinte e oito dias do mês de fevereiro do ano de dois mil e vinte e três, reuniram-se os membros do Conselho de Administração as 14:00 horas na sede do IPPA. Estavam presentes os seguintes membros: Alberto Prim, Thiago Espíndola, Flavio Schmidt, Rosilaine da Rosa Hugem e Maria da Conceição Cruz. Por recomendação do conselho fiscal foi solicitado a convalidação da lei 5112/2022 e orçamento de 2022. O presidente do conselho Sr. Thiago Espíndola pediu os documentos (copia) para analisar melhor o que foi solicitado. Nada mais havendo a tratar foi encerrada a presente reunião ficando para análise da convalidação para a próxima. Após lida e aprovada foi assinada pelos presentes.

Aos quatro dias do mês de abril do ano de dois mil e vinte e três, reuniram-se os membros do Conselho Administrativo, às 14:00 horas, na sede do IPPA. Estavam presentes os seguintes membros: Alberto Prim, Thiago Espíndola, Flavio Schmidt, Rosilaine da Rosa Hugem e Maria da Conceição Cruz. Ato contínuo foi deliberado sobre a convalidação da lei 5112/2022 e o orçamento de 2023, que foram aprovados por unanimidade. Nada mais havendo a tratar foi encerrada a presente reunião que após lida e aprovada foi assinada pelos presentes.

Aos vinte e quatro dias do mês de maio do ano de dois mil e vinte e três, reuniram-se os membros do Conselho deliberativo, digito, administrativo, às 14:00 horas, na sede do IPPA para deliberar sobre o balanço anual do ano de dois mil e vinte e dois e o balancetes de janeiro fevereiro e março de dois mil e vinte e três que foram liberados pelo conselho fiscal. Toda pata apresentada na reunião foi aprovada por unanimidade. Estavam presentes a reunião, o: Alberto Prim,

Rosilaine da Rosa Hugen , Thiago Espíndola, Flavio Schmidt e Maria da Conceição Cruz. Nada mais havendo a tratar foi encerrada a presente reunião, o que após lida e aprovada foi assinada pelos presentes.

Aos vinte e nove dias do mês de junho do ano de dois mil e vinte e três, às 11 horas, reuniram-se na sede do IPPA para deliberar sobre os balancetes de abril e maio do corrente ano. Estiveram presentes os seguintes conselheiros: Alberto Prim, Thiago Espíndola, Flavio Schmidt, Rosilaine da Rosa Hugen e Allan Pyetro Melo Souza. Após apreciação, os balancetes foram aprovados por unanimidade. Na oportunidade tomou posse como novo conselheiro o Senhor Allan Pyetro Melo Souza no lugar de Maria da Conceição Cruz indicado pelo Prefeito Municipal, através da portaria Nº 048/2023. Nada mais havendo a tratar foi encerrada a presente reunião, o que após lida e aprovada foi assinada pelos presentes.

Aos trinta e um dias do mês de julho do ano de dois mil e vinte e três, às 14 horas, reuniram-se na sede do IPPA para deliberar sobre: balancete do mês de junho do corrente ano e convalidar sobre abertura de crédito adicional suplementar no valor de vinte e cinco milhões de reais para pagamento de inativos e pensionistas do fundo financeiro. Estiveram presentes os seguintes conselheiros: Alberto Prim, Thiago Espíndola, Allan Pyetro Melo Souza, Flavio Schmidt e Rosilaine da Rosa Hugen. Após apreciação da pauta a mesma foi aprovada por unanimidade. Na oportunidade o presidente convidou os conselheiros para a reunião dia 09/08, às dez horas no gabinete do Prefeito com o atuário do Instituto sobre o plano financeiro do IPPA. Nada mais havendo a tratar foi encerrada a reunião que após lida e aprovada pelos presentes. Em tempo foi aprovada a política de segurança da informação versão 2.

Aos trinta e um dias do mês de agosto do ano de dois mil e vinte e três, às 11 horas, reuniram-se na sede do IPPA para deliberar sobre o balancete do mês de julho do corrente ano. Estiveram presentes os seguintes conselheiros: Alberto Prim, Thiago Espíndola, Allan Pyetro Melo Souza , Flavio Schmidt e Rosilaine da Rosa Hugen. Ato contínuo foi aprovado por unanimidade o Balancete do mês de julho. Nada mais havendo a tratar foi encerrada a reunião, o que após lida e aprovada pelos presentes.

Aos vinte e nove dias do mês de setembro do ano de dois mil e vinte e três, às 14 horas, na sede do IPPA reuniram-se os membros do conselho administrativo presentes: Alberto Prim, Thiago Espíndola, Allan Pyetro Melo Souza , Rosilaine da Rosa Hugen e Flavio Schmidt. Ato contínuo foi aprovado por unanimidade o Balancete do mês de agosto do corrente ano. Nada mais havendo a tratar foi encerrada a reunião, o que após lida e aprovada pelos presentes.

Aos quatorze dias do mês de novembro do ano de dois mil e vinte e três, às 14 horas, na sede do IPPA reuniram-se os membros do conselho administrativo presentes: Alberto Prim, Thiago Espíndola, Allan Pyetro Melo Souza, Rosilaine da Rosa Hugen e Flavio Schmidt. Com relação a reunião solicitada o Sr. Presidente do IPPA informou que todo processo de inexistência foi encaminhado ao conselheiro Milton Luiz Espíndola para análise do mesmo e que não necessitaria de



reunião, pois é prerrogativa da diretoria executiva do Instituto. O Balancete do mês de setembro encontra-se suspenso pelo conselho fiscal. Nada mais havendo a tratar foi encerrada a reunião que após lida foi aprovada pelos presentes.

Aos vinte dias do mês de novembro do ano de dois mil e vinte e três, às 14 horas, na sede do IPPA reuniram-se os membros do conselho administrativo presentes: Allan Pyetro Melo Souza, Flavio Schmidt, Roselaine da Rosa Hugen e o presidente do conselho administrativo Thiago Espíndola, para as definições da pauta do dia. Com relação ao pedido do conselho fiscal que seria a realização de uma reunião com os dois conselhos, os conselheiros do administrativo ficam à disposição para a realização da referida reunião a cargo do conselho fiscal o agendamento da mesma. Sobre o processo de inexibilidade Nº 006/2023, os membros deste conselho informam que só tiveram conhecimento após a finalização do processo, portanto, não houve consulta, discussão e decisão por parte desse conselho deliberativo para a compra da nova sede do IPPA, pois foi criada uma comissão do presidente do IPPA, através da portaria 001/2023, que cria a comissão de acompanhamento para aquisição de nova sede, entretanto, a prerrogativa da compra e suas responsabilidades são do presidente do IPPA e a comissão formada conforme a portaria já citada, retificando onde se lê do presidente, leia-se pelo presidente. Nada mais havendo a tratar foi encerrada a presente reunião que após lida e aprovada por todos os presentes.

Aos onze dias do mês de dezembro do ano de dois mil e vinte e três, às 14 horas, reuniram-se na sede do IPPA, os membros do conselho administrativo, o presidente Alberto Prim, Thiago Espíndola, Flavio Schmidt, Roselaine da Rosa Hugen e Allan Pyetro Melo Souza para discutir e aprovar a pauta do dia. Ato contínuo, fica aprovado o balancete do mês de outubro, conforme deliberado pelo conselho fiscal. Em pauta foi discutido a aprovação da política de investimentos para o exercício do ano de 2024, quando foi aprovada por unanimidade. Em tempo foi aprovado o orçamento do ano de 2024, deste instituto. Nada mais havendo a tratar foi encerrada a presente reunião que após lida e aprovada pelos presentes.

### **8.3. Conselho Fiscal**

Aos trinta dias do mês de janeiro, do ano de dois mil e vinte três, às 14:15 horas, na sede do IPPA, situado à rua Emeline Matilde Crusmann Scheidt, Nº 100, centro de Palhoça, reuniram-se os membros do conselho fiscal presentes: Hewerton Pereira dos Santos, presidente; Milton Luiz Espíndola, secretário e Alécio da Silva como membro. Na pauta balancete anual 2022, digito balancete anual/2022; balancete mensal dezembro/2022; pareceres números 11 e 12/2022 do comitê de investimentos. Antes de deliberar a pauta, o presidente do conselho solicitou ao secretário a leitura da ata anterior. Após a leitura da ata anterior que foi aprovada por unanimidade, passou-se a análise de toda a pauta. Ato contínuo, o conselho decidiu por unanimidade recomendar a aprovação dos pareceres do comitê de investimentos números 11 e 12/2022, porém, constata-se que a meta atuarial acumulada foi de 11.05% e a carteira do IPPA foi positiva em 3,87%. Com relação ao Balancete anual/2022 e balancete mensal de dezembro/2022, o conselho decidiu sobrestar para

solicitar ao setor de cont-bil do IPPA a lei que autoriza o super-vit da taxa administrativa. Nada mais a tratar, foi encerrada a presente ata, que apÙs de lida e aprovada vai assinada por todos os presentes.

Aos vinte e sete dias do mês de fevereiro, do ano de dois mil e vinte três, às 14:00 horas, na sede do IPPA, situado à rua Emeline Matilde Crusmann Scheidt, Nº 100, centro de PalhoÁa, reuniram-se os membros do conselho fiscal presentes: Hewerton Pereira dos Santos, presidente; Milton Luiz Espindola, secretário e Alécio da Silva como membro. Na pauta balancete anual 2022, digito balanço anual/2022, balancete de janeiro/2023 e parecer do comitê de investimentos Nº 01/2023. Tendo em vista a lei Nº 5112 de fevereiro de 2022 que implementa no orçamento do IPPA a quantia de R\$ 5.600.000,00 (Cinco milhões e seiscentos mil reais), bem como o orçamento do IPPA de 2023, não foram analisados e aprovados pelo conselho administrativo, o conselho fiscal recomenda ao conselho administrativo a convalidação, da lei Nº 5112/2022, bem como o orçamento de 2023, para cumprimento do artigo 5º, incisos V e VI, do Regimento Interno do Conselho administrativo. Por unanimidade fica sobrestada toda pauta, esperando a convalidação, do conselho que tem a competência. Nada mais a tratar, foi encerrada a presente ata, que após de lida e aprovada vai assinada por todos os presentes. Nada mais a tratar, foi encerrada a presente ata, que após de lida e aprovada vai assinada por todos os presentes.

Aos trinta dias do mês de março, do ano de dois mil e vinte três, às 14:00 horas, na sede do IPPA, sito à rua Emeline Matilde Crusmann Scheidt, Nº 100, centro de PalhoÁa, reuniram-se os membros do conselho fiscal para deliberar sobre o balancete mensal do mês de fevereiro de 2023. Presentes: Hewerton Pereira dos Santos, presidente; Milton Luiz Espindola, secretário e Alécio da Silva como membro. O presidente Hewerton, solicitou ao secretário a leitura da ata anterior. Após de lida foi novamente aprovada. Ato contínuo passou-se a deliberar a pauta, ou seja, Balancete do mês de fevereiro /2023. Por unanimidade o conselho decidiu também sobrestar a pauta, porque o conselho administrativo não convalidou a Lei Nº 5112/2022, bem como, o orçamento de 2023 para cumprimento do artigo 5º, inciso V e VI do regimento Interno do Conselho administrativo. Nada mais a tratar, foi encerrada a presente ata, que após de lida e aprovada vai assinada por todos os presentes. Nada mais a tratar, foi encerrada a presente ata, que após de lida e aprovada vai assinada por todos os presentes.

Aos vinte e sete dias do mês de abril, do ano de dois mil e vinte três, às 14:00 horas, na sede do IPPA, sito à rua Emeline Matilde Crusmann Scheidt, Nº 100, centro de PalhoÁa, reuniram-se os membros do conselho fiscal presentes Hewerton Pereira dos Santos, presidente; Milton Luiz Espindola, secretário e Alécio da Silva. Iniciada a reunião o presidente solicitou ao secretário a leitura da ata anterior, que foi aprovada por unanimidade. O presidente Hewerton levou ao conhecimento dos demais membros que o conselho administrativo, no dia quatro de abril do corrente ano em reunião convalidou a lei Nº 5112/2022, bem como o orçamento do IPPA para o exercício de 2023. Na pauta: Balanço anual de 2022 e balancetes de janeiro, fevereiro e março de 2023. Também foi solicitado para entrar na pauta o relatório de governança corporativo /2022 e Parecer do comitê de investimentos Nº 02/2023. Com relação ao relatório de

governança corporativo /2022 os membros do conselho fiscal decidiram deliberar na próxima reunião. Por unanimidade foram aprovados os balancetes de janeiro, fevereiro e março de 2023; também foi aprovado o Balanço anual de 2022, bem como o Parecer do Comitê de Investimentos Nº 03/2023. Constatou-se que a rentabilidade foi positiva em 1,26% enquanto a meta foi de 1,11%, entretanto a carteira acumulada está em 2,88% e a meta acumulada em 3,31%. Nada mais a tratar, foi encerrada a presente ata, que após de lida e aprovada vai assinada por todos os presentes, ficando marcada a próxima reunião para o dia 31 de maio podendo sofrer alteração.

Aos trinta e um dias do mês de maio, do ano de dois mil e vinte três, às 14:30 horas, na sede do IPPA, sito à rua Emeline Matilde Crusmann Scheidt, Nº 100, centro de Palhoça, reuniram-se os membros do conselho fiscal presentes: Hewerton Pereira dos Santos, presidente; Milton Luiz Espindola, secretário e Alécio da Silva, como membro. Na pauta Balancete do mês de abril de 2023 e Parecer do Comitê de Investimentos Nº 04/2023. Com relação ao Parecer do comitê de investimentos Nº 04/2023, constatou-se que a melhor rentabilidade foi do fundo Caixa FIA Seguridade com percentual de 13,18% e a pior rentabilidade foi do fundo Kinea FIP com percentual de -2,22%. A carteira acumulada no ano está 4,02%, enquanto a meta atuarial está em 4,35%. Após análise de toda a pauta, o conselho fiscal recomenda por unanimidade ao conselho administrativo a aprovação do balancete do mês de abril de 2023, bem como do parecer do comitê de investimentos Nº 04/2023. O conselho fiscal solicita a atualização do site do IPPA, pois as atas dos conselhos fiscal e administrativo e do comitê de investimentos, estão, digo, não estão publicadas. Nada mais a tratar, foi encerrada a presente ata, que após de lida e aprovada vai assinada por todos os presentes.

Aos vinte e sete dias do ano de dois mil e vinte três, tendo como mês junho, na sede do IPPA, sito à rua Emeline Matilde Crusmann Scheidt, Nº 100, centro de Palhoça, às 15:00 horas, reuniram-se os membros do conselho fiscal presentes: Hewerton Pereira dos Santos, presidente; Milton Luiz Espindola, secretário e Alécio da Silva, como membro. Na pauta Balancete de maio de 2023, Parecer do Comitê de Investimentos Nº 05/2023. Com relação ao Parecer do comitê de investimentos Nº 05/2023, constatou-se que a melhor rentabilidade foi do fundo Próprio Capital com 11,71% e a pior rentabilidade foi do fundo TowerRF, com percentual de -0,21%. A carteira acumulada no ano está 5,62% e a meta acumulada em 5,00%. Após análise do Balancete do mês de maio, o conselho fiscal recomenda ao conselho administrativo, por unanimidade, a aprovação de toda a pauta. Nada mais a tratar, foi encerrada a presente ata, que após de lida e aprovada vai assinada por todos os presentes.

Aos vinte e oito dias do mês de julho do ano de dois mil e vinte três, às 16:00 horas, na sede do IPPA, sito à rua Emeline Matilde Crusmann Scheidt, Nº 100, centro de Palhoça, reuniram-se os membros do conselho fiscal presentes: Hewerton Pereira dos Santos, presidente; Milton Luiz Espindola, secretário e Alécio da Silva, como membro. Na pauta Balancete de junho de 2023. O presidente solicitou ao secretário que fizesse a leitura da ata anterior que já fora aprovada na reunião do dia 27 do mês passado. Após a leitura passou-se a deliberar a ordem do dia. Após análise do Balancete acima

mencionado, o conselho fiscal recomenda ao conselho administrativo a aprovação por unanimidade. Nada mais havendo a tratar, foi encerrada a presente ata, que após de lida e aprovada vai assinada por todos os presentes.

Aos trinta dias do mês de agosto do ano de dois mil e vinte três, às 14:00 horas, na sede do IPPA, situada à rua Emeline Matilde Crusmann Scheidt, Nº 100, centro de Palhoça, reuniram-se os membros do conselho fiscal presentes: Hewerton Pereira dos Santos, presidente; Milton Luiz Espíndola, secretário e Alécio da Silva, como membro. Na pauta Balancete do mês de julho/2023 Pareceres do comitê de investimentos Nº 06 e 07/2023. Iniciada a reunião, o presidente solicitou ao secretário que fizesse a leitura da ata anterior. Após a leitura passou-se a deliberação de toda a pauta. O conselho fiscal, recomenda ao Conselho administrativo a aprovação de toda a pauta por unanimidade. Os membros do conselho fiscal também analisaram o cálculo atuarial confeccionado pela empresa Lumens e recomendam ao presidente do IPPA, Senhor Alberto Primo encaminhamento através de ofício protocolado, minuta de lei alterando a alíquota patronal de 22% para 28% ao prefeito Municipal Eduardo Freccia, tendo em vista que a apuração dos dados financeiros são os piores para suprir as necessidades financeiras para os pagamentos das pensões e aposentadoria dos servidores inativos. Nada mais havendo a tratar, foi encerrada a presente ata, que após de lida e aprovada vai assinada por todos os presentes.

Aos vinte e oito dias do mês de setembro do ano de dois mil e vinte três, às 14:30 horas, na sede do IPPA, situada à rua Emeline Matilde Crusmann Scheidt, Nº 100, centro de Palhoça, reuniram-se os membros do conselho fiscal presentes: Hewerton Pereira dos Santos, presidente; Milton Luiz Espíndola, secretário e Alécio da Silva, como membro. Na pauta relatório de Gestão de Investimentos referente ao mês de agosto/2023 e balancete mensal do mês de agosto/2023. Inicialmente o presidente solicitou ao secretário a leitura da ata da reunião anterior. Ato contínuo os conselheiros passaram a deliberar a pauta. Com relação ao relatório de agosto referente aos investimentos constatamos que a carteira rendeu 0,41% abaixo da meta 0,63%, entretanto no acumulado do ano a carteira está rendendo 8,62%, portanto acima da meta de 6,54%. Com referência ao balancete mensal de agosto os Conselheiros analisaram e constataram que não há nenhum evento para rejeição. Diante de todas as análises o Conselho Fiscal recomenda o Conselho administrativo a aprovação de toda a pauta. Nada mais a relatar foi encerrada a presente reunião e lavrada a presente ata, que após de lida e aprovada, vai assinada por todos os presentes.

Aos trinta e um dias do mês de outubro do ano de dois mil e vinte três, às 14:00 horas, na sede do IPPA, sito à rua Emeline Matilde Crusmann Scheidt, Nº 100, centro de Palhoça, reuniram-se os membros do conselho fiscal presentes: Hewerton Pereira dos Santos, presidente; Milton Luiz Espíndola, secretário e Alécio da Silva, como membro. Na pauta Pareceres do Comitê e Investimentos nº 08 e 09/2023 e Balancete mensal de setembro/2023. Com relação aos Pareceres Nº 08 e 09/2023, o conselho por unanimidade recomenda a aprovação. Já o Balancete do mês de setembro/2023, o conselho fiscal decidiu sobrestar devido o empenho de Nº 437, empenho este estimativo, no valor de R\$ 1.500,00, tarifa bancária com favor de Caixa Econômica Federal, conforme informação da Contadora Francine Chechetto foi empenhado apenas R\$ 1.023,36, de tarifa bancária. Ocorre que conforme legislação vigente o IPPA é

imune. O conselho fiscal através de seus membros solicita uma reunião, com maior brevidade possível, com o conselho administrativo e os membros da comissão de acompanhamento para aquisição da nova sede – CAANS, conforme portaria Nº 001/2023 de 17 de janeiro de 2023. Nada mais a tratar foi encerrada a presente ata que após de lida e aprovada, vai assinada por todos os presentes.

Aos quatorze dias do mês de dezembro do ano de dois mil e vinte três, às 14:00 horas, na sede do IPPA, situada à rua Emeline Matilde Crusmann Scheidt, Nº 100, centro de Palhoça, reuniram-se os membros do Conselho Fiscal para deliberar a seguinte ata: Relatório da aquisição da nova sede do IPPA, onde o relator membro do conselho Alécio da Silva, apresentará e ditará para fazer constar em ata; balancete do mês de novembro /2023 e Parecer do Comitê de Investimentos Nº 10/2023. O presidente Hewerton pereira, solicitou ao Secretário Milton Luiz Espindola a leitura da ata anterior. Ato contínuo, passou a palavra ao relator Alécio da Silva, para ditar o relatório da aquisição da compra da nova sede do IPPA. "Relatório da aquisição da nova sede do IPPA. O processo iniciou-se com o estudo técnico preliminar Nº 001/2023, assinado pelo Presidente do IPPA, sendo Alberto Prim. Nesse estudo, tem a descrição mínima do imóvel é de 461,00 m<sup>2</sup> (exceto garagens), localizado nos arredores do paço municipal, permitido o deslocamento máximo de 2km deste, em arear comercial ou área mista. Consta no processo a lei Nº 4772, de 20 de setembro de 2019 (pág. 16), que autoriza o IPPA vender o Imóvel, ou seja, a atual sede, situada a rua Emeline Matilde Cruzmann Scheidt; ata do Conselho Administrativo que trata da aquisição da nova sede do IPPA, que foi aprovada por unanimidade, reunião realizada dia 17 de janeiro de 2023, que cria a comissão de acompanhamento para aquisição da nova sede do IPPA (pág. 15). Na página Nº 36, o presidente do IPPA, solicita ao Procurador Jurídico Dr. Gustavo Haeming Gerent, parecer jurídico da possibilidade da aquisição da nova sede do IPPA e menciona, além da ata já mencionada do Conselho administrativo, as leis Nº 4772/2019, 5237/2022 (Lei orçamentária para 2023), 5266/2023 (Lei que abre crédito suplementar), relatório de orçamento do IPPA/2023 e portaria Nº 001/2023 (comissão de acompanhamento). Com relação a lei Nº 5266/2023, em seu art. 8º abre crédito adicional suplementar especial e destina R\$ 5.000.000,00 para aquisição da nova sede. O parecer jurídico do procurador (páginas 38 e 39), o mesmo não se opõe ao prosseguimento do processo, parecer esse datado do dia 22 de agosto de 2023. O imóvel ofertado foi feito pelo Senhor Danniell Luiz Farias, CPF Nº 043.739.729-74, imóvel este distante da sede da Prefeitura em 300 metros. Terreno urbano de 360,00m<sup>2</sup>, lote Nº 14 da quadra Nº 29 do loteamento Parque Residencial Pagani, situado a rua Varese Nº 108, com área privativa do imóvel de 486,15m<sup>2</sup> (pág. 42). Portanto acima de 461,00 m<sup>2</sup> (estudo técnico), valor de venda do imóvel R\$ 2.900.000,00. A partir da página Nº 44, houve ofertas e estudos similares na região. No dia 15 de setembro de 2023 deflagrou-se o processo licitatório Nº 006/2023, para aquisição da nova sede do IPPA, com minuta do edital. A aquisição da nova sede foi através da modalidade inexibilidade de licitação com fundamento no art. 74, inciso V, da lei Nº 14.133/2021. Na página Nº 301, a comissão aprovou por unanimidade o processo de inexibilidade de licitação e seus tramites técnicos, dando a conformidade da aquisição da nova sede. Na página Nº 345, há o extrato da inexibilidade de licitação Nº 006/2023, na página Nº 346, extrato do DOM/SC, pagina Nº 347 memorando Nº 72.102/23 da pregoeira Joana Schmidt, encaminhando para assinatura do contrato e processo devidamente encerrado com 347 páginas. Diante do breve relato,

no dia 24/11/2023, foi lavrada a escritura de compra e venda no 1º tabelionato de notas e protestos Otávio Guilherme Margarida (tabelião), onde figura como vendedor Danniel Luiz Farias e comprador o IPPA. Em 05 de dezembro de 2023, a referida escritura foi registrada no Registro de Imóveis de Palhoça/SC, com área após retificada de 516,51 m<sup>2</sup> de construção. Portanto o processo ocorreu nos ditames da lei, este é o relatório. Com relação ao balancete de novembro/2023 e Parecer do Comitê de Investimentos Nº 10/2023, o conselho fiscal recomenda ao conselho administrativo a aprovação do relatório, bem como os outros itens da pauta. Nada mais a tratar, foi encerrada a presente ata, que após de lida e aprovada vai assinada por todos os presentes.

## **9. ATIVIDADES INSTITUCIONAIS**

### **9.1 Gestão de pessoal**

A gestão de pessoal do IPPA é voltada para o desenvolvimento constante do seu quadro de servidores, ocupantes de cargos de nível operacional, técnico e gerencial, tendo por premissa a qualificação e a certificação destes.

#### **9.1.1 Composição do Quadro de Pessoal - 2023:**

Alberto Prim – Técnico Previdenciário - Presidente  
Allan Pyetro de Melo de Souza - Técnico Previdenciário – Diretor Executivo  
Andrea Mara Harger Luckmann Pleticos – Técnico Previdenciário  
Ariana Vera da Rosa Tavares – Técnico Previdenciário  
Cleusa de Albuquerque Martins – Técnico Previdenciário  
Eduardo Luis Broering – Técnico Previdenciário  
Elaine Cristina Medeiros – Contadora Autárquico  
Enedir Neide Valente Martins – Agente Previdenciário  
Francine Chequetto Balbim – Contadora Autárquico  
Gustavo Haeming Gerent – Procurador Autárquico  
Luiz Filipe Cascaes – Técnico Previdenciário  
Marcos Raphael Batista Gonçalves – Técnico Previdenciário  
Maria Eduarda da Rosa Custódio – Técnico Previdenciário  
Thiago Pedro da Rosa – Técnico Previdenciário  
Valdivia Cabral de Souza – Agente Previdenciário  
Cláudia Zeni Teixeira – Contadora à disposição



**9.1.2 Quantitativo de Servidores e Beneficiários - 2023:**

Quantidade de Funcionários por Regime	
2023	
A Disposição	1
Conselheiros	6
Estagiário	1
Aposentado Compulsória	8
Aposentado Idade	118
Aposentado Invalidez Integral	94
Aposentado Invalidez Proporcional	102
Aposentado Tempo de Contribuição	399
Estatutário	13
Pensionista por Morte Ativos	44
Pensionista por Morte Inativos	89
<b>Total:</b>	<b>875</b>

**9.1.3 Capacitação:**

Semestralmente é feita auditoria para verificação e controle das certificações efetuadas pelos servidores do instituto, seguindo o Plano de Ação de capacitação.

**9.2 Gestão orçamentária e financeira**
**9.2.1 Receita orçada x realizada**

**Anexo 10 - Comparativo da Receita Orçada com a Arrecadada**  
Orçado Atualizado: Não Período: Janeiro até Dezembro de 2023

Títulos	Receita		Diferença	
	Receita Orçada	Realizada	Para Mais(+)	Para Menos(-)
Receitas correntes.	74.160.000,00	92.857.768,45	18.697.768,45	
Contribuições	22.860.000,00	28.399.382,19	5.539.382,19	
Contribuições sociais	22.860.000,00	28.399.382,19	5.539.382,19	
Contribuição para o plano de seguridade social do servidor público - cpsss	22.860.000,00	28.399.382,19	5.539.382,19	
Cpsss - servidor civil	22.860.000,00	28.399.382,19	5.539.382,19	
Cpsss - servidor civil ativo	22.000.000,00	27.084.700,09	5.084.700,09	
Cpsss - servidor civil ativo - principal	22.000.000,00	27.084.700,09	5.084.700,09	
CPSSS do Servidor Civil Ativo - Financeiro	9.000.000,00	10.048.335,74	1.048.335,74	
CPSSS do Servidor Civil Ativo - Previdenciário	13.000.000,00	17.036.364,35	4.036.364,35	
Cpsss - servidor civil inativo	800.000,00	1.212.995,69	412.995,69	
Cpsss - servidor civil inativo - principal	800.000,00	1.212.995,69	412.995,69	
CPSSS do Servidor Civil Inativo - Principal	800.000,00	1.212.995,69	412.995,69	
Cpsss - servidor civil - pensionistas	60.000,00	33.989,49		26.010,51
Cpsss - servidor civil - pensionistas - principal	60.000,00	33.989,49		26.010,51
CPSSS do Servidor Civil - Pensionistas - Principal - Financeiro	50.000,00	31.537,59		18.462,41
CPSSS do Servidor Civil - Pensionistas - Principal - Previdenciário	10.000,00	2.451,90		7.548,10
Cpsss oriunda de sentenças judiciais - servidor civil ativo	0,00	65.108,75	65.108,75	
Cpsss oriunda de sentenças judiciais - servidor civil ativo - principal	0,00	65.108,75	65.108,75	
Cpsss oriunda de sentenças judiciais - servidor civil ativo - fundo financeiro	0,00	35.547,91	35.547,91	
Cpsss oriunda de sentenças judiciais - servidor civil ativo - fundo previdenciário	0,00	29.560,84	29.560,84	
Cpsss oriunda de sentenças judiciais - servidor civil inativo	0,00	2.588,17	2.588,17	
Cpsss oriunda de sentenças judiciais - servidor civil inativo - principal	0,00	2.588,17	2.588,17	
Cpsss oriunda de sentenças judiciais - servidor civil inativo - Financeiro	0,00	2.588,17	2.588,17	
Receita patrimonial	49.600.000,00	63.250.649,08	13.650.649,08	
Valores mobiliários	49.600.000,00	63.250.649,08	13.650.649,08	
Juros e correções monetárias	49.600.000,00	63.250.649,08	13.650.649,08	
Remuneração dos recursos do regime próprio de previdência social - RPPS	49.600.000,00	63.250.649,08	13.650.649,08	
Remuneração dos recursos do regime próprio de previdência social - RPPS - Principal	49.600.000,00	63.250.649,08	13.650.649,08	

Remuneração dos Recursos do Regime Próprio de Previdência Social - RPPS - Plano Financeiro	6.000.000,00	4.007.856,33		1.992.143,67
Remuneração dos Recursos do Regime Próprio de Previdência Social - RPPS - Plano Previdenciário	24.500.000,00	46.283.417,64	21.783.417,64	
Remuneração dos Recursos do Regime Próprio de Previdência Social - RPPS - Fundo Imobiliário	700.000,00	163.766,29		536.233,71
Remuneração dos Recursos do Regime Próprio de Previdência Social - RPPS - Renda variável - Fundo Financeiro	200.000,00	244.017,06		1.755.982,94
Remuneração dos Recursos do Regime Próprio de Previdência Social - RPPS - Renda Variável - Fundo Imobiliário	10.900.000,00	12.443.754,27	1.543.754,27	
Remuneração dos Recursos do Regime Próprio de Previdência Social - RPPS Fundo Multimercado	3.000.000,00	107.837,49		4.892.162,51
Remun. dos Recursos do Reg Prop. de Previd. Social -Fundo Mult.Mercado - Financeiro	500.000,00	0,00		500.000,00
Outras receitas correntes	1.700.000,00	1.207.737,18		492.262,82
Demais receitas correntes	1.700.000,00	1.207.737,18		492.262,82
Outras receitas correntes	1.700.000,00	1.207.737,18		492.262,82
Compensações financeiras entre os regimes de previdência	1.500.000,00	1.207.737,18		292.262,82
Compensações financeiras entre RGPS x RPPS - principa	1.500.000,00	1.207.737,18		292.262,82
Outras receitas	200.000,00	0,00		200.000,00
Outras receitas não arrecadadas e não projetadas pela rfb - primárias	200.000,00	0,00		200.000,00
Receita Outras receitas não arrecadadas e não projetadas pela rfb - primárias - Principal	200.000,00	0,00		200.000,00
Outras receitas - primárias (Ippa)	200.000,00	0,00		200.000,00
Receitas de capital	800.000,00	0,00		800.000,00
Alienação de bens	800.000,00	0,00		800.000,00
Alienação de bens imóveis	800.000,00	0,00		800.000,00
Alienação de bens imóveis	800.000,00	0,00		800.000,00
Alienação de bens imóveis	800.000,00	0,00		800.000,00
Alienação de investimentos permanentes - principal	800.000,00	0,00		800.000,00
Alienação de investimentos permanentes - principal	800.000,00	0,00		800.000,00
Receitas correntes intraorçamentárias	51.500.000,00	42.780.223,15		8.719.776,85
Contribuições	51.500.000,00	42.780.223,15		8.719.776,85
Contribuições sociais	51.500.000,00	42.780.223,15		8.719.776,85
Contribuições para regimes próprios de previdência e sistema de proteção social	51.500.000,00	42.780.223,15		8.719.776,85
Contribuição do servidor civil	51.500.000,00	42.780.223,15		8.719.776,85
Contribuição do servidor civil ativo	51.500.000,00	42.780.223,15		8.719.776,85
Contribuição do servidor civil ativo - Principal	51.500.000,00	42.780.223,15		8.719.776,85
CPSSS Patronal do Servidor Civil - Financeiro	20.000.000,00	16.008.696,77		3.991.303,23
CPSSS Patronal do Servidor Civil - Previdenciário	31.500.000,00	26.771.526,38		4.728.473,62
Receitas correntes.		0,00	(6.436.307,62)	(6.436.307,62)
Receita patrimonial		0,00	(6.436.307,62)	(6.436.307,62)
Valores mobiliários		0,00	(6.436.307,62)	(6.436.307,62)
Juros e correções monetárias		0,00	(6.436.307,62)	(6.436.307,62)
Remuneração dos recursos do regime próprio de previdência social - RPPS		0,00	(6.436.307,62)	(6.436.307,62)
Remuneração dos recursos do regime próprio de previdência social - RPPS - Principal		0,00	(6.436.307,62)	(6.436.307,62)
Remuneração dos Recursos do Regime Próprio de Previdência Social - RPPS - Plano Financeiro		0,00	(12.294,69)	(12.294,69)
Remuneração dos Recursos do Regime Próprio de Previdência Social - RPPS - Plano Previdenciário		0,00	(1.928.195,22)	(1.928.195,22)
Remuneração dos Recursos do Regime Próprio de Previdência Social - RPPS - Fundo Imobiliário		0,00	(83.736,87)	(83.736,87)
Remuneração dos Recursos do Regime Próprio de Previdência Social - RPPS - Renda variável - Fundo Financeiro		0,00	(68.033,81)	(68.033,81)
Remuneração dos Recursos do Regime Próprio de Previdência Social - RPPS - Renda Variável - Fundo Imobiliário		0,00	(4.344.047,03)	(4.344.047,03)
126.460.000,00	129.201.683,98	2.741.683,98		

**9.2.2 Despesa orçada x realizada**

**Anexo 11 - Comparativo Despesa Autorizada com Realizada**

Tipo da Despesa: Empenhada

Período Inicial: Janeiro/2023 Período Final: Dezembro/2023

<b>Órgão: 19 - INSTITUTO DE PREVIDENCIA DE PALHOÇA IPPA</b>						
<b>Unidade: 001 - Instituto de Previdencia de Palhoça Ippa</b>						
<b>Ação: 1360 - Aquisição de Nova Sede para o IPPA</b>						
Elemento	Descrição	Autorizada			Despesa Empenhada	Diferença
		Crédito (Orçado/Suple	Créditos Especiais	Total		
300000000000000000	Despesas correntes	600.000,00	0,00	600.000,00	0,00	600.000,00
330000000000000000	Outras despesas correntes	600.000,00	0,00	600.000,00	0,00	600.000,00
339000000000000000	Aplicações diretas	600.000,00	0,00	600.000,00	0,00	600.000,00
400000000000000000	Despesas de capital	5.400.000,00	0,00	5.400.000,00	2.900.000,00	2.500.000,00
440000000000000000	Investimentos	5.400.000,00	0,00	5.400.000,00	2.900.000,00	2.500.000,00
449000000000000000	Aplicacoes diretas	5.400.000,00	0,00	5.400.000,00	2.900.000,00	2.500.000,00
<b>Total da Ação</b>		<b>6.000.000,00</b>	<b>0,00</b>	<b>6.000.000,00</b>	<b>2.900.000,00</b>	<b>3.100.000,00</b>
<b>Ação: 2063 - Taxa de Administ. Manut. do IPPA</b>						
Elemento	Descrição	Autorizada				Diferença

		Crédito (Orçado/Suple)	Créditos Especiais	Total	Despesa Empenhada	
30000000000000000000	<b>Despesas correntes</b>	<b>17.400.000,00</b>	<b>0,00</b>	<b>17.400.000,00</b>	<b>6.638.766,77</b>	<b>10.761.233,23</b>
31000000000000000000	<b>Pessoal e encargos sociais</b>	<b>7.100.000,00</b>	<b>0,00</b>	<b>7.100.000,00</b>	<b>4.670.842,16</b>	<b>2.429.157,84</b>
31900000000000000000	Aplicações diretas	6.300.000,00	0,00	6.300.000,00	4.233.195,80	2.066.804,20
31910000000000000000	Aplicações diretas decorrentes de operações entre órgãos	800.000,00	0,00	800.000,00	437.646,36	362.353,64
33000000000000000000	<b>Outras despesas correntes</b>	<b>10.300.000,00</b>	<b>0,00</b>	<b>10.300.000,00</b>	<b>1.967.924,61</b>	<b>8.332.075,39</b>
33300000000000000000	Transferências a Estados e ao Distrito Federal	3.000.000,00	0,00	3.000.000,00	0,00	3.000.000,00
33900000000000000000	Aplicações diretas	7.300.000,00	0,00	7.300.000,00	1.967.924,61	5.332.075,39
40000000000000000000	<b>Despesas de capital</b>	<b>700.000,00</b>	<b>0,00</b>	<b>700.000,00</b>	<b>138.475,80</b>	<b>561.524,20</b>
44000000000000000000	<b>Investimentos</b>	<b>700.000,00</b>	<b>0,00</b>	<b>700.000,00</b>	<b>138.475,80</b>	<b>561.524,20</b>
44900000000000000000	Aplicações diretas	700.000,00	0,00	700.000,00	138.475,80	561.524,20
<b>Total da Ação</b>		<b>18.100.000,00</b>	<b>0,00</b>	<b>18.100.000,00</b>	<b>6.777.242,57</b>	<b>11.322.757,43</b>
<b>Ação: 2072 - Pagto de Inativos e Pensionistas - Plano Financeiro</b>						
Elemento	Descrição	Autorizada			Despesa Empenhada	Diferença
		Crédito (Orçado/Suple)	Créditos Especiais	Total		
30000000000000000000	<b>Despesas correntes</b>	<b>58.840.000,00</b>	<b>0,00</b>	<b>58.840.000,00</b>	<b>50.789.860,55</b>	<b>8.050.139,45</b>
31000000000000000000	<b>Pessoal e encargos sociais</b>	<b>58.840.000,00</b>	<b>0,00</b>	<b>58.840.000,00</b>	<b>50.789.860,55</b>	<b>8.050.139,45</b>
31900000000000000000	Aplicações diretas	58.400.000,00	0,00	58.400.000,00	50.789.860,55	7.610.139,45
31910000000000000000	Aplicações diretas decorrentes de operações entre órgãos	440.000,00	0,00	440.000,00	0,00	440.000,00
<b>Total da Ação</b>		<b>58.840.000,00</b>	<b>0,00</b>	<b>58.840.000,00</b>	<b>50.789.860,55</b>	<b>8.050.139,45</b>
<b>Ação: 2195 - Pagto Inativos e Pensionistas - Plano Previdenciário</b>						
Elemento	Descrição	Autorizada			Despesa Empenhada	Diferença
		Crédito (Orçado/Suple)	Créditos Especiais	Total		
30000000000000000000	<b>Despesas correntes</b>	<b>2.500.000,00</b>	<b>0,00</b>	<b>2.500.000,00</b>	<b>1.301.987,66</b>	<b>1.198.012,34</b>
31000000000000000000	<b>Pessoal e encargos sociais</b>	<b>2.500.000,00</b>	<b>0,00</b>	<b>2.500.000,00</b>	<b>1.301.987,66</b>	<b>1.198.012,34</b>
31900000000000000000	Aplicações diretas	2.500.000,00	0,00	2.500.000,00	1.301.987,66	1.198.012,34
<b>Total da Ação</b>		<b>2.500.000,00</b>	<b>0,00</b>	<b>2.500.000,00</b>	<b>1.301.987,66</b>	<b>1.198.012,34</b>
<b>Ação: 9092 - Reserva de Contingência -ippa</b>						
Elemento	Descrição	Autorizada			Despesa Empenhada	Diferença
		Crédito (Orçado/Suple)	Créditos Especiais	Total		
70000000000000000000	<b>Reserva do RPPS</b>	<b>79.920.000,00</b>	<b>0,00</b>	<b>79.920.000,00</b>	<b>0,00</b>	<b>79.920.000,00</b>
77000000000000000000	<b>Reserva do RPPS</b>	<b>79.920.000,00</b>	<b>0,00</b>	<b>79.920.000,00</b>	<b>0,00</b>	<b>79.920.000,00</b>
77900000000000000000	Reserva do RPPS	79.920.000,00	0,00	79.920.000,00	0,00	79.920.000,00
<b>Total da Ação</b>		<b>79.920.000,00</b>	<b>0,00</b>	<b>79.920.000,00</b>	<b>0,00</b>	<b>79.920.000,00</b>
<b>Total da Unidade</b>		<b>165.360.000,0</b>	<b>0,00</b>	<b>165.360.000,0</b>	<b>61.769.090,78</b>	<b>103.590.909,2</b>
<b>Total do Órgão</b>		<b>165.360.000,0</b>	<b>0,00</b>	<b>165.360.000,0</b>	<b>61.769.090,78</b>	<b>103.590.909,2</b>
<b>Total Geral</b>		<b>165.360.000,0</b>	<b>0,00</b>	<b>165.360.000,0</b>	<b>61.769.090,78</b>	<b>103.590.909,2</b>

### 9.2.3 Gestão Financeira Folha de Pagamento

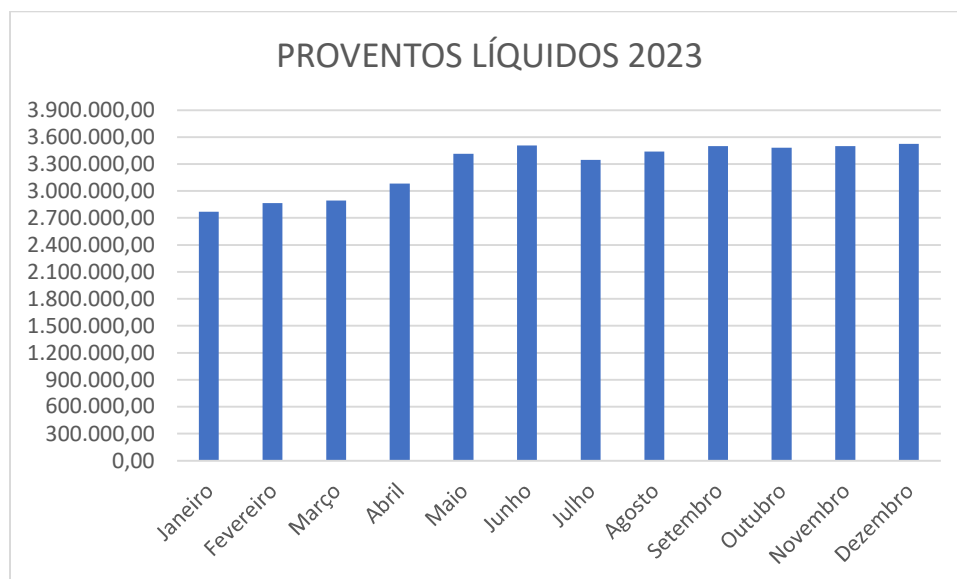

### 9.3 Gerenciamento do custeio e contratos

#### 9.3.1 Gestão do custo administrativo

Código	Especificação	Desdobramento	Elemento	Cat. Econômica
300000000000000000	Despesas correntes			58.730.614,98
310000000000000000	Pessoal e encargos sociais			56.762.690,37
319000000000000000	Aplicações diretas		56.325.044,01	
319001000000000000	Aposentadorias e reformas	47.344.688,08		
319003000000000000	Pensões	4.726.494,45		
319011000000000000	Vencimentos e vantagens fixas - pessoal civil	4.233.195,80		
319091000000000000	Sentenças judiciais	20.665,68		
319100000000000000	Aplicações diretas decorrentes de operações entre órgãos		437.646,36	
319113000000000000	Obrigações patronais	437.646,36		
330000000000000000	Outras despesas correntes			1.967.924,61
339000000000000000	Aplicações diretas		1.967.924,61	
339014000000000000	Diárias - civil	92.700,00		
339030000000000000	Material de consumo	23.962,90		
339033000000000000	Passagens e despesas com locomoção	85.935,76		
339036000000000000	Outros serviços terceiros - pessoa física	5.940,00		
339037000000000000	Locação de mão-de-obra			
339039000000000000	Outros serviços terceiros - pessoa jurídica	234.614,86		
339040000000000000	Serviços de Tecnologia da Informação e Comunicação (TIC) - Pessoa Jurídica	197.213,56		
339046000000000000	Auxílio-alimentação	159.331,07		
339047000000000000	Obrigações tributárias e contributivas	1.166.432,10		
339086000000000000	Compensação a Regimes de Previdência	1.794,36		
400000000000000000	Despesas de capital			3.038.475,80
440000000000000000	Investimentos			3.038.475,80
449000000000000000	Aplicacoes diretas		3.038.475,80	
449052000000000000	Equipamentos e material permanente	138.475,80		
449061000000000000	Aquisição de imóveis	2.900.000,00		
<b>Total</b>				<b>61.769.090,78</b>

**9.3.2 Gestão de contratos**

Entidade Principal	Número Data	Situaçã	Tipo de Objeto	Licit -Lici Nº/A - Ano	Licitaç - Licitação - Nº Número Situação	Modalida	Car
IPPA - INSTITUTO DE PREVIDÊNCIA DOS SERVIDORES PÚBLICOS DE PALHOÇA	921/11/2	Aberto	Contratação de Serviços	10/2 202	10Deserta	9/	Tomada de Preços - Lei 8.666/199
MUNICÍPIO DE PALHOÇA	21127/07/2	Aberto	Aquisição de Bens	389/ 202	389Homologa	21	Pregão Presencia - Lei 8.666/199
MUNICÍPIO DE PALHOÇA	2210/02/2	Aberto	Contratação de Serviços	46/2 202	46Homologa	22	Pregão Presencia - Lei 8.666/199
IPPA - INSTITUTO DE PREVIDÊNCIA DOS SERVIDORES PÚBLICOS DE PALHOÇA	215/08/2	Aberto	Contratação de Serviços	2/20 202	2Homologa	2/	Pregão Presencia - Lei 8.666/199
IPPA - INSTITUTO DE PREVIDÊNCIA DOS SERVIDORES PÚBLICOS DE PALHOÇA	321/08/2	Aberto	Contratação de Serviços	3/20 202	3Homologa	3/	Dispensa de Licitação - Lei 8.666/199
IPPA - INSTITUTO DE PREVIDÊNCIA DOS SERVIDORES PÚBLICOS DE PALHOÇA	814/11/2	Aberto	Aquisição de Bens para Compra, inclusive por encomenda - (Nova Lei de Licitações)	8/20 202	8Deserta	8/	Dispensa Eletrônica - Lei 14.133/2
IPPA - INSTITUTO DE PREVIDÊNCIA DOS SERVIDORES PÚBLICOS DE PALHOÇA	424/08/2	Aberto	Contratação de Serviços	4/20 202	4Homologa	4/	Dispensa de Licitação - Lei 8.666/199
IPPA - INSTITUTO DE PREVIDÊNCIA DOS SERVIDORES PÚBLICOS DE PALHOÇA	1027/11/2	Aberto	Aquisição de Bens para Compra, inclusive por encomenda - (Nova Lei de Licitações)	9/20 202	9Homologa	10	Dispensa Presencia - Lei 14.133/2
MUNICÍPIO DE PALHOÇA	12917/05/2	Aberto	Aquisição de Bens	219/ 202	219Homologa	12	Pregão Eletrônico - Lei 8.666/199
IPPA - INSTITUTO DE PREVIDÊNCIA DOS SERVIDORES PÚBLICOS DE PALHOÇA	117/03/2	Aberto	Contratação de Serviços	1/20 202	1Homologa	1/	Dispensa de Licitação - Lei 8.666/199
MUNICÍPIO DE PALHOÇA	5307/03/2	Aberto	Aquisição de Bens	95/2 202	95Homologa	53	Pregão Presencia - Lei 8.666/199
MUNICÍPIO DE PALHOÇA	27027/09/2	Aberto	Contratação de Serviços	479/ 202	479Homologa	27	Pregão Presencia - Lei 8.666/199
MUNICÍPIO DE PALHOÇA	7221/03/2	Aberto	Aquisição de Bens	120/ 202	120Homologa	72	Pregão Presencia - Lei 8.666/199

Entidade Principal	Número Data	Situaçã	Tipo de Objeto	Licit -Lici Nº/A - Ano	Licitaç - Licitação - Nº Número Situação	Modalida	Car
IPPA - INSTITUTO DE PREVIDÊNCIA DOS SERVIDORES PÚBLICOS DE PALHOÇA	615/09/2	Aberto	Aquisição de Bens para Compra, inclusive por encomenda - (Nova Lei de Licitações)	6/20 202	6Homologa	6/	Inexigibil - Lei 14.133/2
IPPA - INSTITUTO DE PREVIDÊNCIA DOS SERVIDORES PÚBLICOS DE PALHOÇA	512/09/2	Aberto	Contratação de Serviços	5/20 202	5Homologa	5/	Pregão Presencia - Lei 8.666/199
IPPA - INSTITUTO DE PREVIDÊNCIA DOS SERVIDORES PÚBLICOS DE PALHOÇA	706/10/2	Aberto	Aquisição de Bens para Compra, inclusive por encomenda - (Nova Lei de Licitações)	7/20 202	7Homologa	7/	Dispensa Presencia - Lei 14.133/2

#### 9.4 Controles internos

O IPPA dispõe desta atividade na sua estrutura, sendo a função atribuída a servidora, Elaine Cristina Medeiros, designada ao controle interno, pela Portaria 13/2020, por meio do seu sistema de Controle Interno, realiza relatórios com periodicidade semestral, apresentados à Diretoria Executiva e ao Conselho Administrativo, apresentando as principais informações em termos de receitas, despesas, administrativo, investimentos, aplicações e resgates, informações sobre atendimentos, informações sobre aposentadorias, benefícios, comprev, jurídico e tecnologia da informação.

Os relatórios de controle interno estão disponíveis no site podendo ser acessadas por todos os interessados através do link: <https://www.ippa.sc.gov.br/>

No dia 18 de outubro de 2023, o Instituto se certificou em Pró Gestão RPPS Programa de Certificação Institucional e Modernização da Gestão dos Regimes Próprios de Previdência Social da União, dos Estados, do Distrito Federal e dos Municípios”, instituído pela Portaria MPS nº 185/2015, obtendo a certificação institucional no Nível II por meio de auditoria realizada pelo Instituto de Certificação Qualidade Brasil - ICQ Brasil, tendo atendido ao estabelecido no Manual do Pró-Gestão.

#### 9.5 Imagem institucional

MELHORIAS INSTITUCIONAIS



Foi aprovado pelo Conselho Administrativo do IPPA o Plano de ação 2023, nele constam as metas que devem ser incorporadas à cultura e a rotina da gestão do IPPA, contemplando ações anuais a serem implementadas para a constante melhoria dos processos. O Plano de Ação 2024 encontra-se em fase de confecção.

O detalhamento dos objetivos e ações específicas em busca do aperfeiçoamento institucional, consta no site do IPPA no seguinte caminho:

<https://www.ippa.sc.gov.br/uploads/publicacoes/plano-de-acao-2023-1680556371.pdf>



# IPPA - INSTITUTO DE PREVIDÊNCIA DOS SERVIDORES PÚBLICOS DE PALHOÇA

Pág 1 / 27

## Folha de Pagamento

### Relatório Resumo Geral - Resumo Geral

Período Folha: 01/2023 a 12/2023 Tipo Folha: Todos Tipo Relatório: Sintético

#### Período Folha: 01/2023

Proventos			Descontos		
Verba Provento	Referência	Valor	Verba Desconto	Referência	Valor
1 - HORAS NORMAIS	3.600,00	104.927,70	56 - FUNDO PREVIDÊNCIA - IPPA	140,00	12.147,58
20 - QUINQUÊNIO	170,00	12.296,23	58 - I.R.R.F.	7.712,50	318.505,27
146 - HORAS APOSENTADO	149.380,00	2.920.807,84	229 - ASSISTÊNCIA MEDICA UNIMED (MÊS ATUAL)	36.192,95	36.192,95
237 - COMPLEMENTACAO SALARIAL	212.244,00	77.972,60	233 - CAPEMI (PECULIO) CONV-0126	8.771,75	8.978,74
331 - PRODUTIVIDADE (IPPA)	220,00	5.413,29	256 - DESCONTO UNIMED	3.233,00	125.002,91
371 - PENSÃO POR FALECIMENTO	27.500,00	326.349,21	283 - EMPRESTIMO CAIXA ECONOMICA FEDERAL	127.772,11	127.772,11
419 - VALE ALIMENTACAO CONV-0078	836,64	10.380,96	361 - MENSALIDADE DENTIÇÃO CONVENIOS	1.519,22	1.519,22
460 - GRATIFICACAO (I.P.P.A.)	22.777,30	22.777,30	364 - PENSÃO ALIMENTICIA CONV-0082	3.333,57	3.333,57
550 - GRATIFICAÇÃO LEI 096/2010 ART. 123	200,00	2.604,00	408 - SINDICATO CONV-0600	242,00	8.845,23
562 - AGREGAÇÃO L.C. 096/2010 - 30%	300,00	23.264,05	434 - SESI FARMACIA	1.200,25	1.200,25
575 - GRATIFICAÇÃO CONSELHO	15.874,62	29.109,24	464 - MENSALIDADE - RSPD CONV-0098	67,16	67,16
581 - GRATIFICAÇÃO LEI 096/2010 ART. 123 - II	180,00	2.343,60	566 - FUNDO FINANCEIRO	1.638,00	57.777,33
603 - LICENÇA PREMIO INDENIZADA	16.927,44	16.927,44	590 - UNIMED SEGUROS	10.646,80	10.664,00
611 - SALDO SALÁRIO	22,00	281,10	612 - ASSISTÊNCIA UNIMED (PARCELADO)	282,15	282,15
620 - DIFERENÇA 13º SALÁRIO	512,41	512,41	613 - EMPRÉSTIMO CAIXA ECONÔMICA FEDERAL 2	43.239,74	43.239,74
621 - Complemento Salarial Prof. Lei 11.738/2008	7.200,50	7.200,50	622 - Convenio Odontológico SITRAMPA	1.852,80	1.852,80
627 - ESPECIALIZAÇÃO Art. 290 Lei 096/2010	45,00	1.912,39	624 - ROM CARD - SITRAMPA	736,44	736,44
635 - ABONO SALARIA L.C. 281/2019	698,25	698,25	626 - ASSISTENCIA MÉDICA SC SAUDE	4.106,21	4.106,21
636 - AGREGAÇÃO LEI 207/91 CONV-0021	1.667,72	1.667,72	628 - CONFECÇÕES ROVIAN LTDA ME	0,00	50,00
637 - ANUÊNIO (ART 64 LEI 2071/91) 91137)	98,00	7.472,28	629 - EMPRESTIMO CAIXA ECONOMICA FEDERAL 3	0,00	11.389,45
638 - PROGRESSÃO VERTICAL GPF VI CONV-0181 (1101)	75,00	5.243,09	632 - EMPRESTIMO CAIXA ECONOMICA FEDERAL 4	0,00	7.150,65
648 - QUINQUÊNIO CONV-0253 (1137)	2,00	146,46	655 - DESCONTO TETO MUNICIPAL	1,00	5.000,50
653 - ABONO PERMANENCIA ART. 40 C.F	7.391,50	7.391,50	657 - EMPRESTIMO CAIXA ECONOMICA 5	3.270,08	3.270,08
656 - FUNÇÃO GRATIFICADA TESOUREIRO	4.000,00	4.000,00	673 - DESCONTO TETO FEDERAL	0,00	35.840,68
671 - GRATIFICAÇÃO L.C. 291/2020 ART. 75	80,00	1.041,60	674 - EMPRESTIMO CAIXA ECONOMICA 6	668,83	668,83
672 - DEX - DIRETOR EXECUTIVO DO IPPA	6.064,42	6.064,42	675 - DESCONTO MANDADO JUDICIAL	75,63	75,63
681 - RESSARCIMENTO PORT. 19451 MINISTÉRIO DA ECONOMIA	0,00	253,00	677 - EMPRÉSTIMO CAIXA ECONÔMICA 7	1.184,65	1.184,65
			678 - DESCONTO JUDICIAL	1.193,84	1.193,84

#### Total Proventos/Descontos

Proventos: 3.599.058,18

Líquido: 2.771.010,21

Descontos: 828.047,97



**IPPA - INSTITUTO DE PREVIDÊNCIA DOS SERVIDORES PÚBLICOS  
DE PALHOÇA**

Pág 2 / 27

Folha de Pagamento

Relatório Resumo Geral - Resumo Geral

Período Folha: 01/2023 a 12/2023 Tipo Folha: Todos Tipo Relatório: Sintético

**Funcionários por Regime:**

A Disposição:	7
Aposentado Compulsória:	10
Aposentado Idade:	118
Aposentado Invalidez Integral:	96
Aposentado Invalidez Proporcio:	99
Aposentado Tempo de Contribuiç:	357
Estagiário:	1
Estatutário:	16
Pensionista por Morte Ativos:	42
Pensionista por Morte Inativos:	83
<b>Total:</b>	<b>829</b>

**Encargos**

<b>Verba</b>	<b>Base Cálculo</b>		
2 - FP - FUNDO PREVIDENCIÁRIO	1.751,37	<b>Parte Patronal %:</b> 0,0000	0,00
		<b>Total:</b>	<b>0,00</b>
5 - FF - FUNDO FINANCEIRO	387.190,14	<b>Parte Patronal %:</b> 0,0000	0,00
		<b>Total:</b>	<b>0,00</b>
6 - FP - FUNDO PREVIDENCIÁRIO ATIVOS	85.017,49	<b>Parte Patronal %:</b> 22,0000	18.703,85
		<b>Total:</b>	<b>18.703,85</b>
7 - FF - FUNDO FINANCEIRO ATIVOS	70.700,43	<b>Parte Patronal %:</b> 22,0000	15.554,11
		<b>Total:</b>	<b>15.554,11</b>
		<b>Total Encargos Previdenciários:</b>	<b>34.257,96</b>
		<b>Total Encargos Patronais:</b>	<b>34.257,96</b>
		<b>Total Bruto com Encargos:</b>	<b>3.633.316,14</b>
		<b>Total Líquido com Encargos:</b>	<b>2.805.268,17</b>



# IPPA - INSTITUTO DE PREVIDÊNCIA DOS SERVIDORES PÚBLICOS DE PALHOÇA

Pág 3 / 27

## Folha de Pagamento

### Relatório Resumo Geral - Resumo Geral

Período Folha: 01/2023 a 12/2023 Tipo Folha: Todos Tipo Relatório: Sintético

#### Período Folha: 02/2023

Proventos			Descontos		
Verba Provento	Referência	Valor	Verba Desconto	Referência	Valor
1 - HORAS NORMAIS	3.600,00	105.505,55	56 - FUNDO PREVIDÊNCIA - IPPA	140,00	13.195,23
20 - QUINQUÊNIO	195,00	14.291,44	58 - I.R.R.F.	7.695,00	337.860,86
68 - DIFERENÇA DE SALÁRIO (ATIVOS)	6.645,30	6.645,30	229 - ASSISTÊNCIA MEDICA UNIMED (MÊS ATUAL)	29.413,95	29.413,95
146 - HORAS APOSENTADO	148.720,00	3.089.243,16	233 - CAPEMI (PECULIO) CONV-0126	9.170,91	9.170,91
209 - 13º SALÁRIO RESCISÃO	4,00	530,69	256 - DESCONTO UNIMED	3.222,50	130.735,43
237 - COMPLEMENTACAO SALARIAL	210.942,00	77.805,67	283 - EMPRESTIMO CAIXA ECONOMICA FEDERAL	126.941,99	126.941,99
267 - DIFERENÇA DE PROVENTOS (INATIVOS)	0,00	1.524,65	361 - MENSALIDADE DENTIÇÃO CONVENIOS	1.497,22	1.497,22
331 - PRODUTIVIDADE (IPPA)	220,00	5.413,29	364 - PENSÃO ALIMENTICIA CONV-0082	2.954,42	2.954,42
371 - PENSÃO POR FALECIMENTO	27.074,66	323.005,62	408 - SINDICATO CONV-0600	239,00	8.979,63
419 - VALE ALIMENTACAO CONV-0078	836,64	10.380,96	434 - SESI FARMACIA	979,54	979,54
460 - GRATIFICACAO (I.P.P.A.)	22.777,30	22.777,30	464 - MENSALIDADE - RSPF CONV-0098	67,16	67,16
498 - DIFERENÇA DE REAJUSTE	90,00	90,00	558 - DESC DIF IRRF	2.853,53	2.853,53
550 - GRATIFICAÇÃO LEI 096/2010 ART. 123	200,00	2.604,00	566 - FUNDO FINANCEIRO	1.680,00	77.168,71
562 - AGREGAÇÃO L.C. 096/2010 - 30%	300,00	23.437,41	590 - UNIMED SEGUROS	10.595,20	10.612,40
575 - GRATIFICAÇÃO CONSELHO	15.874,62	29.109,24	595 - FUNDO PREVIDÊNCIA EM VALOR	930,34	930,34
581 - GRATIFICAÇÃO LEI 096/2010 ART. 123 - II	180,00	2.343,60	612 - ASSISTÊNCIA UNIMED (PARCELADO)	214,59	214,59
602 - 1/3 DE FERIAS COM DESCONTO ( VALOR ) IRRF	11.184,97	11.184,97	613 - EMPRÉSTIMO CAIXA ECONÔMICA FEDERAL 2	43.239,74	43.239,74
611 - SALDO SALÁRIO	44,00	268,30	622 - Convenio Odontológico SITRAMPA	1.852,80	1.852,80
621 - Complemento Salarial Prof. Lei 11.738/2008	7.200,50	7.200,50	624 - ROM CARD - SITRAMPA	1.358,22	1.358,22
627 - ESPECIALIZAÇÃO Art. 290 Lei 096/2010	45,00	1.912,39	626 - ASSISTENCIA MÉDICA SC SAUDE	4.134,03	4.134,03
635 - ABONO SALARIA L.C. 281/2019	698,25	698,25	628 - CONFECÇÕES ROVIAN LTDA ME	0,00	50,00
636 - AGREGAÇÃO LEI 207/91 CONV-0021	1.667,72	1.667,72	629 - EMPRESTIMO CAIXA ECONOMICA FEDERAL 3	0,00	11.389,45
637 - ANUÊNIO (ART 64 LEI 2071/91) 91137)	98,00	7.472,28	632 - EMPRESTIMO CAIXA ECONOMICA FEDERAL 4	0,00	7.150,65
638 - PROGRESSÃO VERTICAL GPF VI CONV-0181 (1101)	75,00	5.243,09	655 - DESCONTO TETO MUNICIPAL	1,00	27.150,50
648 - QUINQUÊNIO CONV-0253 (1137)	2,00	146,46	657 - EMPRESTIMO CAIXA ECONOMICA 5	3.270,08	3.270,08
653 - ABONO PERMANENCIA ART. 40 C.F	7.391,50	7.391,50	673 - DESCONTO TETO FEDERAL	0,00	47.025,65
656 - FUNÇÃO GRATIFICADA TESOUREIRO	4.000,00	4.000,00	674 - EMPRESTIMO CAIXA ECONOMICA 6	668,83	668,83
671 - GRATIFICAÇÃO L.C. 291/2020 ART. 75	80,00	1.041,60	675 - DESCONTO MANDADO JUDICIAL	75,63	75,63
672 - DEX - DIRETOR EXECUTIVO DO IPPA	6.064,42	6.064,42	677 - EMPRÉSTIMO CAIXA ECONÔMICA 7	1.184,65	1.184,65
681 - RESSARCIMENTO PORT. 19451 MINISTÉRIO DA ECONOMIA	253,00	253,00	678 - DESCONTO JUDICIAL	1.193,84	1.193,84

#### Total Proventos/Descontos

**Proventos:** 3.769.252,36**Descontos:** 903.319,98**Líquido:** 2.865.932,38



**IPPA - INSTITUTO DE PREVIDÊNCIA DOS SERVIDORES PÚBLICOS  
DE PALHOÇA**

Pág 4 / 27

Folha de Pagamento

Relatório Resumo Geral - Resumo Geral

Período Folha: 01/2023 a 12/2023 Tipo Folha: Todos Tipo Relatório: Sintético

**Funcionários por Regime:**

A Disposição:	7
Aposentado Compulsória:	10
Aposentado Idade:	118
Aposentado Invalidez Integral:	96
Aposentado Invalidez Proporcio:	99
Aposentado Tempo de Contribuiç:	356
Estagiário:	1
Estatutário:	16
Pensionista por Morte Ativos:	42
Pensionista por Morte Inativos:	83
<b>Total:</b>	<b>828</b>

**Encargos**

<b>Verba</b>	<b>Base Cálculo</b>		
2 - FP - FUNDO PREVIDENCIÁRIO	1.751,37	<b>Parte Patronal %:</b> 0,0000	0,00
		<b>Total:</b>	<b>0,00</b>
5 - FF - FUNDO FINANCEIRO	535.938,19	<b>Parte Patronal %:</b> 0,0000	0,00
		<b>Total:</b>	<b>0,00</b>
6 - FP - FUNDO PREVIDENCIÁRIO ATIVOS	92.500,68	<b>Parte Patronal %:</b> 22,0000	20.350,15
		<b>Total:</b>	<b>20.350,15</b>
7 - FF - FUNDO FINANCEIRO ATIVOS	72.608,96	<b>Parte Patronal %:</b> 22,0000	15.973,99
		<b>Total:</b>	<b>15.973,99</b>
		<b>Total Encargos Previdenciários:</b>	<b>36.324,14</b>
		<b>Total Encargos Patronais:</b>	<b>36.324,14</b>
		<b>Total Bruto com Encargos:</b>	<b>3.805.576,50</b>
		<b>Total Líquido com Encargos:</b>	<b>2.902.256,52</b>



# IPPA - INSTITUTO DE PREVIDÊNCIA DOS SERVIDORES PÚBLICOS DE PALHOÇA

Pág 5 / 27

## Folha de Pagamento

### Relatório Resumo Geral - Resumo Geral

Período Folha: 01/2023 a 12/2023 Tipo Folha: Todos Tipo Relatório: Sintético

#### Período Folha: 03/2023

Proventos			Descontos		
Verba Provento	Referência	Valor	Verba Desconto	Referência	Valor
1 - HORAS NORMAIS	3.600,00	105.585,80	56 - FUNDO PREVIDÊNCIA - IPPA	140,00	12.335,22
20 - QUINQUÊNIO	185,00	13.189,20	58 - I.R.R.F.	7.805,00	348.406,76
68 - DIFERENÇA DE SALÁRIO (ATIVOS)	17.251,78	17.251,78	65 - DESCONTO VALOR PAGO A MAIOR SEM DEDUÇÃO	12.136,06	12.136,06
146 - HORAS APOSENTADO	149.600,00	3.141.700,00	229 - ASSISTÊNCIA MEDICA UNIMED (MÊS ATUAL)	33.176,38	33.176,38
209 - 13º SALÁRIO RESCISÃO	2,00	299,44	233 - CAPEMI (PECULIO) CONV-0126	9.006,35	9.006,35
237 - COMPLEMENTACAO SALARIAL	212.244,00	78.647,51	256 - DESCONTO UNIMED	3.232,00	131.239,38
262 - DEVOLUCAO PREVIDENCIA INDEV. CONV-0262	930,34	930,34	283 - EMPRESTIMO CAIXA ECONOMICA FEDERAL	130.275,19	130.275,19
267 - DIFERENCA DE PROVENTOS (INATIVOS)	2.068,18	2.726,97	361 - MENSALIDADE DENTIÇÃO CONVENIOS	1.579,98	1.579,98
331 - PRODUTIVIDADE (IPPA)	220,00	6.071,55	364 - PENSÃO ALIMENTICIA CONV-0082	2.954,42	2.954,42
371 - PENSÃO POR FALECIMENTO	27.353,33	325.129,12	408 - SINDICATO CONV-0600	240,00	9.222,26
419 - VALE ALIMENTACAO CONV-0078	836,64	10.380,96	434 - SESI FARMACIA	939,52	939,52
460 - GRATIFICACAO (I.P.P.A.)	22.777,30	22.777,30	464 - MENSALIDADE - RSPF CONV-0098	67,16	67,16
550 - GRATIFICAÇÃO LEI 096/2010 ART. 123	200,00	2.604,00	558 - DESC DIF IRRF	1.013,12	1.013,12
562 - AGREGAÇÃO L.C. 096/2010 - 30%	300,00	23.437,41	566 - FUNDO FINANCEIRO	1.722,00	79.647,95
575 - GRATIFICAÇÃO CONSELHO	15.874,62	29.109,24	590 - UNIMED SEGUROS	10.646,80	10.664,00
581 - GRATIFICAÇÃO LEI 096/2010 ART. 123 - II	180,00	2.343,60	595 - FUNDO PREVIDÊNCIA EM VALOR	599,68	599,68
602 - 1/3 DE FERIAS COM DESCONTO ( VALOR ) IRRF	3.895,54	3.895,54	612 - ASSISTÊNCIA UNIMED (PARCELADO)	214,59	214,59
611 - SALDO SALÁRIO	73,33	598,85	613 - EMPRÉSTIMO CAIXA ECONÔMICA FEDERAL 2	46.219,05	46.219,05
614 - DIFERENÇA GRATIFICAÇÃO/ PRODUTIVIDADE	7.899,12	7.899,12	622 - Convenio Odontológico SITRAMPA	2.008,20	2.008,20
621 - Complemento Salarial Prof. Lei 11.738/2008	7.200,50	7.200,50	624 - ROM CARD - SITRAMPA	2.090,34	2.090,34
627 - ESPECIALIZAÇÃO Art. 290 Lei 096/2010	45,00	1.912,39	626 - ASSISTENCIA MÉDICA SC SAUDE	3.835,06	3.835,06
635 - ABONO SALARIA L.C. 281/2019	698,25	698,25	628 - CONFECÇÕES ROVIAN LTDA ME	0,00	50,00
636 - AGREGAÇÃO LEI 207/91 CONV-0021	1.667,72	1.667,72	629 - EMPRESTIMO CAIXA ECONOMICA FEDERAL 3	0,00	12.239,66
637 - ANUÊNIO (ART 64 LEI 2071/91) 91137)	98,00	7.472,28	632 - EMPRESTIMO CAIXA ECONOMICA FEDERAL 4	0,00	8.150,17
638 - PROGRESSÃO VERTICAL GPF VI CONV-0181 (1101)	75,00	5.243,09	655 - DESCONTO TETO MUNICIPAL	1,00	42.074,77
648 - QUINQUÊNIO CONV-0253 (1137)	2,00	146,46	657 - EMPRESTIMO CAIXA ECONOMICA 5	3.401,11	3.401,11
653 - ABONO PERMANENCIA ART. 40 C.F	7.391,50	7.391,50	673 - DESCONTO TETO FEDERAL	0,00	34.011,71
656 - FUNÇÃO GRATIFICADA TESOUREIRO	4.000,00	4.000,00	674 - EMPRESTIMO CAIXA ECONOMICA 6	668,83	668,83
671 - GRATIFICAÇÃO L.C. 291/2020 ART. 75	80,00	1.041,60	675 - DESCONTO MANDADO JUDICIAL	75,63	75,63
672 - DEX - DIRETOR EXECUTIVO DO IPPA	6.064,42	6.064,42	677 - EMPRÉSTIMO CAIXA ECONÔMICA 7	1.184,65	1.184,65
			678 - DESCONTO JUDICIAL	1.193,84	1.193,84
			679 - EMPRESTIMO BANRISUL	550,98	550,98
			682 - EMPRESTIMO CAIXA ECONOMICA FEDERAL 08	119,99	119,99
			683 - DESCONTO JUDICIAL II	1.044,72	1.044,72

#### Total Proventos/Descontos

Proventos: 3.837.415,94

Descontos: 942.396,73

Líquido: 2.895.019,21





**IPPA - INSTITUTO DE PREVIDÊNCIA DOS SERVIDORES PÚBLICOS  
DE PALHOÇA**

Pág 6 / 27

Folha de Pagamento

Relatório Resumo Geral - Resumo Geral

Período Folha: 01/2023 a 12/2023 Tipo Folha: Todos Tipo Relatório: Sintético

**Funcionários por Regime:**

A Disposição:	7
Aposentado Compulsória:	10
Aposentado Idade:	118
Aposentado Invalidez Integral:	95
Aposentado Invalidez Proporcio:	99
Aposentado Tempo de Contribuiç:	359
Estagiário:	1
Estatutário:	16
Pensionista por Morte Ativos:	42
Pensionista por Morte Inativos:	83
<b>Total:</b>	<b>830</b>

**Encargos**

<b>Verba</b>	<b>Base Cálculo</b>		
2 - FP - FUNDO PREVIDENCIÁRIO	1.751,37	<b>Parte Patronal %:</b> 0,0000	0,00
		<b>Total:</b>	<b>0,00</b>
5 - FF - FUNDO FINANCEIRO	555.171,44	<b>Parte Patronal %:</b> 0,0000	0,00
		<b>Total:</b>	<b>0,00</b>
6 - FP - FUNDO PREVIDENCIÁRIO ATIVOS	86.357,74	<b>Parte Patronal %:</b> 22,0000	18.998,70
		<b>Total:</b>	<b>18.998,70</b>
7 - FF - FUNDO FINANCEIRO ATIVOS	71.084,61	<b>Parte Patronal %:</b> 22,0000	15.638,62
		<b>Total:</b>	<b>15.638,62</b>
		<b>Total Encargos Previdenciários:</b>	<b>34.637,32</b>
		<b>Total Encargos Patronais:</b>	<b>34.637,32</b>
		<b>Total Bruto com Encargos:</b>	<b>3.872.053,26</b>
		<b>Total Líquido com Encargos:</b>	<b>2.929.656,53</b>



# IPPA - INSTITUTO DE PREVIDÊNCIA DOS SERVIDORES PÚBLICOS DE PALHOÇA

Pág 7 / 27

## Folha de Pagamento

### Relatório Resumo Geral - Resumo Geral

Período Folha: 01/2023 a 12/2023 Tipo Folha: Todos Tipo Relatório: Sintético

#### Período Folha: 04/2023

Proventos			Descontos		
Verba Provento	Referência	Valor	Verba Desconto	Referência	Valor
1 - HORAS NORMAIS	3.380,00	103.227,13	56 - FUNDO PREVIDÊNCIA - IPPA	140,00	13.060,63
20 - QUINQUÊNIO	185,00	13.980,56	58 - I.R.R.F.	8.160,00	396.515,24
26 - 13º SALÁRIO ADIANTADO	264,00	58.399,20	59 - I.R.R.F. 13º SALÁRIO	15,00	79,89
30 - VANTAGENS 13º SALÁRIO (SEM IPPA)	172,00	24.215,70	65 - DESCONTO VALOR PAGO A MAIOR SEM DEDUÇÃO	4.787,22	4.787,22
146 - HORAS APOSENTADO	150.260,00	3.425.653,33	229 - ASSISTÊNCIA MEDICA UNIMED (MÊS ATUAL)	40.874,62	40.874,62
209 - 13º SALÁRIO RESCISÃO	7,00	3.423,92	233 - CAPEMI (PECULIO) CONV-0126	9.071,11	9.071,11
237 - COMPLEMENTACAO SALARIAL	209.640,00	76.052,56	256 - DESCONTO UNIMED	3.241,50	140.365,74
261 - DEVOLUCAO DESCONTO INDEVIDO	221,32	221,32	283 - EMPRESTIMO CAIXA ECONOMICA FEDERAL	135.556,98	135.556,98
262 - DEVOLUCAO PREVIDENCIA INDEV. CONV-0262	0,00	6.115,92	361 - MENSALIDADE DENTIÇÃO CONVENIOS	1.558,88	1.558,88
267 - DIFERENCA DE PROVENTOS (INATIVOS)	30.793,38	30.793,38	364 - PENSAO ALIMENTICIA CONV-0082	3.022,04	3.022,04
293 - FÉRIAS INDENIZADAS	0,00	29.063,03	408 - SINDICATO CONV-0600	240,00	9.808,32
331 - PRODUTIVIDADE (IPPA)	220,00	6.071,55	434 - SESI FARMACIA	1.123,09	1.123,09
371 - PENSAO POR FALECIMENTO	27.280,00	329.058,87	464 - MENSALIDADE - RSP CONV-0098	67,16	67,16
419 - VALE ALIMENTACAO CONV-0078	606,24	15.440,48	566 - FUNDO FINANCEIRO	1.946,00	100.464,28
460 - GRATIFICACAO (I.P.P.A.)	23.208,84	23.208,84	590 - UNIMED SEGUROS	10.681,20	10.681,20
550 - GRATIFICAÇÃO LEI 096/2010 ART. 123	200,00	2.604,00	595 - FUNDO PREVIDÊNCIA EM VALOR	3.057,96	3.057,96
562 - AGREGAÇÃO L.C. 096/2010 - 30%	300,00	24.843,66	612 - ASSISTÊNCIA UNIMED (PARCELADO)	214,59	214,59
575 - GRATIFICAÇÃO CONSELHO	16.737,72	30.835,44	613 - EMPRÉSTIMO CAIXA ECONÔMICA FEDERAL 2	46.499,04	46.499,04
581 - GRATIFICAÇÃO LEI 096/2010 ART. 123 - II	180,00	2.343,60	622 - Convenio Odontológico SITRAMPA	2.008,20	2.008,20
598 - VANTAGENS 13º SALÁRIO (COM IPPA)	172,00	25.168,50	624 - ROM CARD - SITRAMPA	1.002,35	1.002,35
603 - LICENÇA PREMIO INDENIZADA	0,00	88.156,24	626 - ASSISTENCIA MÉDICA SC SAUDE	4.164,17	4.164,17
611 - SALDO SALÁRIO	256,67	9.044,50	628 - CONFECÇÕES ROVIAN LTDA ME	0,00	50,00
621 - Complemento Salarial Prof. Lei 11.738/2008	10.385,17	10.385,17	629 - EMPRESTIMO CAIXA ECONOMICA FEDERAL 3	0,00	12.524,50
627 - ESPECIALIZAÇÃO Art. 290 Lei 096/2010	45,00	2.027,14	632 - EMPRESTIMO CAIXA ECONOMICA FEDERAL 4	0,00	8.316,02
635 - ABONO SALARIA L.C. 281/2019	1.163,75	814,64	655 - DESCONTO TETO MUNICIPAL	1,00	53.904,72
636 - AGREGAÇÃO LEI 207/91 CONV-0021	1.767,78	1.767,78	657 - EMPRESTIMO CAIXA ECONOMICA 5	3.401,11	3.401,11
637 - ANUÊNIO (ART 64 LEI 2071/91) 91137)	98,00	7.920,62	673 - DESCONTO TETO FEDERAL	0,00	36.241,85
638 - PROGRESSÃO VERTICAL GPF VI CONV-0181 (1101)	75,00	5.557,68	674 - EMPRESTIMO CAIXA ECONOMICA 6	668,83	668,83
648 - QUINQUÊNIO CONV-0253 (1137)	2,00	155,25	675 - DESCONTO MANDADO JUDICIAL	83,39	83,39
653 - ABONO PERMANENCIA ART. 40 C.F	13.313,40	10.765,42	677 - EMPRÉSTIMO CAIXA ECONÔMICA 7	1.184,65	1.184,65
656 - FUNÇÃO GRATIFICADA TESOUREIRO	4.000,00	4.000,00	678 - DESCONTO JUDICIAL	1.265,47	1.265,47
671 - GRATIFICAÇÃO L.C. 291/2020 ART. 75	80,00	1.041,60	679 - EMPRESTIMO BANRISUL	550,98	550,98
672 - DEX - DIRETOR EXECUTIVO DO IPPA	12.488,46	9.456,25	682 - EMPRESTIMO CAIXA ECONOMICA FEDERAL 08	148,58	148,58
681 - RESSARCIMENTO PORT. 19451 MINISTÉRIO DA ECONOMIA	363,00	363,00	683 - DESCONTO JUDICIAL II	1.102,51	1.102,51
			684 - EMPRESTIMO CAIXA ECONOMICA FEDERAL 9	180,00	180,00

#### Total Proventos/Descontos

Proventos: 4.382.176,28

Descontos: 1.043.605,32

Líquido: 3.338.570,96



**IPPA - INSTITUTO DE PREVIDÊNCIA DOS SERVIDORES PÚBLICOS  
DE PALHOÇA**

Pág 8 / 27

Folha de Pagamento

Relatório Resumo Geral - Resumo Geral

Período Folha: 01/2023 a 12/2023 Tipo Folha: Todos Tipo Relatório: Sintético

**Funcionários por Regime:**

A Disposição:	7
Aposentado Compulsória:	10
Aposentado Idade:	118
Aposentado Invalidez Integral:	95
Aposentado Invalidez Proporcio:	100
Aposentado Tempo de Contribuiç:	360
Estagiário:	1
Estatutário:	16
Pensionista por Morte Ativos:	42
Pensionista por Morte Inativos:	83
<b>Total:</b>	<b>832</b>

**Encargos**

<b>Verba</b>	<b>Base Cálculo</b>		
2 - FP - FUNDO PREVIDENCIÁRIO	1.751,37	<b>Parte Patronal %:</b> 0,0000	0,00
		<b>Total:</b>	<b>0,00</b>
5 - FF - FUNDO FINANCEIRO	716.036,10	<b>Parte Patronal %:</b> 0,0000	0,00
		<b>Total:</b>	<b>0,00</b>
6 - FP - FUNDO PREVIDENCIÁRIO ATIVOS	91.539,21	<b>Parte Patronal %:</b> 22,0000	20.138,63
		<b>Total:</b>	<b>20.138,63</b>
7 - FF - FUNDO FINANCEIRO ATIVOS	78.081,33	<b>Parte Patronal %:</b> 22,0000	17.177,89
		<b>Total:</b>	<b>17.177,89</b>
		<b>Total Encargos Previdenciários:</b>	<b>37.316,52</b>
		<b>Total Encargos Patronais:</b>	<b>37.316,52</b>
		<b>Total Bruto com Encargos:</b>	<b>4.419.492,80</b>
		<b>Total Líquido com Encargos:</b>	<b>3.375.887,48</b>



# IPPA - INSTITUTO DE PREVIDÊNCIA DOS SERVIDORES PÚBLICOS DE PALHOÇA

Pág 9 / 27

## Folha de Pagamento

### Relatório Resumo Geral - Resumo Geral

Período Folha: 01/2023 a 12/2023 Tipo Folha: Todos Tipo Relatório: Sintético

#### Período Folha: 05/2023

Proventos			Descontos		
Verba Provento	Referência	Valor	Verba Desconto	Referência	Valor
1 - HORAS NORMAIS	3.160,00	98.928,34	43 - DESCONTO ADIANTAMENTO 13º SALÁRIO	5.794,91	5.794,91
20 - QUINQUÊNIO	165,00	12.428,09	56 - FUNDO PREVIDÊNCIA - IPPA	140,00	13.060,63
27 - DIFERENÇA ADIANT. 13º SALÁRIO	0,00	804,60	58 - I.R.R.F.	8.340,00	474.634,56
30 - VANTAGENS 13º SALÁRIO (SEM IPPA)	5,00	1.917,53	59 - I.R.R.F. 13º SALÁRIO	7,50	20,65
146 - HORAS APOSENTADO	151.580,00	3.574.671,24	229 - ASSISTÊNCIA MEDICA UNIMED (MÊS ATUAL)	46.605,42	46.605,42
209 - 13º SALÁRIO RESCISÃO	5,00	2.179,28	233 - CAPEMI (PECULIO) CONV-0126	9.189,69	9.189,69
237 - COMPLEMENTACAO SALARIAL	216.480,00	78.782,68	256 - DESCONTO UNIMED	3.254,00	142.626,04
261 - DEVOLUCAO DESCONTO INDEVIDO	422,92	422,92	283 - EMPRESTIMO CAIXA ECONOMICA FEDERAL	140.051,59	140.051,59
262 - DEVOLUCAO PREVIDENCIA INDEV. CONV-0262	1.570,05	1.570,05	361 - MENSALIDADE DENTIÇÃO CONVENIOS	1.499,88	1.499,88
267 - DIFERENCA DE PROVENTOS (INATIVOS)	32.561,52	312.234,77	364 - PENSAO ALIMENTICIA CONV-0082	3.047,24	3.047,24
293 - FÉRIAS INDENIZADAS	0,00	33.867,23	408 - SINDICATO CONV-0600	241,00	10.059,63
331 - PRODUTIVIDADE (IPPA)	220,00	6.435,84	434 - SESI FARMACIA	860,62	860,62
371 - PENSAO POR FALECIMENTO	27.764,01	333.594,27	464 - MENSALIDADE - RSPF CONV-0098	74,86	74,86
419 - VALE ALIMENTACAO CONV-0078	568,35	14.475,45	566 - FUNDO FINANCEIRO	2.660,00	132.823,65
460 - GRATIFICACAO (I.P.P.A.)	23.708,84	23.708,84	590 - UNIMED SEGUROS	10.732,80	10.732,80
498 - DIFERENÇA DE REAJUSTE	7.970,50	7.970,50	612 - ASSISTÊNCIA UNIMED (PARCELADO)	214,59	214,59
550 - GRATIFICAÇÃO LEI 096/2010 ART. 123	180,00	2.376,00	613 - EMPRÉSTIMO CAIXA ECONÔMICA FEDERAL 2	49.148,29	49.148,29
562 - AGREGAÇÃO L.C. 096/2010 - 30%	270,00	22.514,96	622 - Convenio Odontológico SITRAMPA	2.008,20	2.008,20
575 - GRATIFICAÇÃO CONSELHO	16.737,72	30.835,44	624 - ROM CARD - SITRAMPA	1.564,42	1.564,42
581 - GRATIFICAÇÃO LEI 096/2010 ART. 123 - II	180,00	2.376,00	626 - ASSISTENCIA MÉDICA SC SAUDE	3.670,47	3.670,47
598 - VANTAGENS 13º SALÁRIO (COM IPPA)	5,00	893,50	628 - CONFECÇÕES ROVIAN LTDA ME	0,00	50,00
603 - LICENÇA PREMIO INDENIZADA	29.237,13	55.120,67	629 - EMPRESTIMO CAIXA ECONOMICA FEDERAL 3	0,00	13.218,80
611 - SALDO SALÁRIO	220,00	5.230,27	632 - EMPRESTIMO CAIXA ECONOMICA FEDERAL 4	0,00	8.508,84
621 - Complemento Salarial Prof. Lei 11.738/2008	10.046,11	10.046,11	655 - DESCONTO TETO MUNICIPAL	1,00	65.589,80
627 - ESPECIALIZAÇÃO Art. 290 Lei 096/2010	45,00	2.027,14	657 - EMPRESTIMO CAIXA ECONOMICA 5	3.811,96	3.811,96
636 - AGREGAÇÃO LEI 207/91 CONV-0021	1.352,96	1.352,96	673 - DESCONTO TETO FEDERAL	0,00	36.241,85
637 - ANUÊNIO (ART 64 LEI 2071/91) 91137)	74,00	5.902,21	674 - EMPRESTIMO CAIXA ECONOMICA 6	668,83	668,83
638 - PROGRESSÃO VERTICAL GPF VI CONV-0181 (1101)	55,00	4.005,21	675 - DESCONTO MANDADO JUDICIAL	83,39	83,39
648 - QUINQUÊNIO CONV-0253 (1137)	2,00	173,88	677 - EMPRÉSTIMO CAIXA ECONÔMICA 7	1.224,62	1.224,62
653 - ABONO PERMANENCIA ART. 40 C.F	5.649,52	5.649,52	678 - DESCONTO JUDICIAL	1.265,47	1.265,47
656 - FUNÇÃO GRATIFICADA TESOUREIRO	4.755,58	4.755,58	679 - EMPRESTIMO BANRISUL	2.543,01	2.543,01
671 - GRATIFICAÇÃO L.C. 291/2020 ART. 75	80,00	1.056,00	682 - EMPRESTIMO CAIXA ECONOMICA FEDERAL 08	148,58	148,58
672 - DEX - DIRETOR EXECUTIVO DO IPPA	6.424,04	6.424,04	683 - DESCONTO JUDICIAL II	1.102,51	1.102,51
			684 - EMPRESTIMO CAIXA ECONOMICA FEDERAL 9	386,63	386,63

#### Total Proventos/Descontos

**Proventos:** 4.664.731,12**Descontos:** 1.182.532,43**Líquido:** 3.482.198,69



**IPPA - INSTITUTO DE PREVIDÊNCIA DOS SERVIDORES PÚBLICOS  
DE PALHOÇA**

Pág 10 / 27

Folha de Pagamento

Relatório Resumo Geral - Resumo Geral

Período Folha: 01/2023 a 12/2023 Tipo Folha: Todos Tipo Relatório: Sintético

**Funcionários por Regime:**

A Disposição:	7
Aposentado Compulsória:	10
Aposentado Idade:	118
Aposentado Invalidez Integral:	95
Aposentado Invalidez Proporcio:	100
Aposentado Tempo de Contribuiç:	366
Estagiário:	1
Estatutário:	15
Pensionista por Morte Ativos:	43
Pensionista por Morte Ina. - Sem Complem:	2
Pensionista por Morte Inativos:	82
<b>Total:</b>	<b>839</b>

**Encargos**

**Verba**

**Base Cálculo**

2 - FP - FUNDO PREVIDENCIÁRIO

1.751,37

Parte Patronal %: 0,0000

0,00

**Total:**

**0,00**

5 - FF - FUNDO FINANCEIRO

775.145,28

Parte Patronal %: 0,0000

0,00

**Total:**

**0,00**

6 - FP - FUNDO PREVIDENCIÁRIO ATIVOS

91.539,21

Parte Patronal %: 22,0000

20.138,63

**Total:**

**20.138,63**

7 - FF - FUNDO FINANCEIRO ATIVOS

61.437,23

Parte Patronal %: 22,0000

13.516,19

**Total:**

**13.516,19**

**Total Encargos Previdenciários:**

**33.654,82**

**Total Encargos Patronais:**

**33.654,82**

**Total Bruto com Encargos:**

**4.698.385,94**

**Total Líquido com Encargos:**

**3.515.853,51**



# IPPA - INSTITUTO DE PREVIDÊNCIA DOS SERVIDORES PÚBLICOS DE PALHOÇA

Pág 11 / 27

## Folha de Pagamento

### Relatório Resumo Geral - Resumo Geral

Período Folha: 01/2023 a 12/2023 Tipo Folha: Todos Tipo Relatório: Sintético

#### Período Folha: 06/2023

Proventos			Descontos		
Verba Provento	Referência	Valor	Verba Desconto	Referência	Valor
1 - HORAS NORMAIS	3.160,00	99.044,99	43 - DESCONTO ADIANTAMENTO 13º SALÁRIO	1.400,36	1.400,36
20 - QUINQUÊNIO	145,00	11.382,04	56 - FUNDO PREVIDÊNCIA - IPPA	140,00	13.073,73
26 - 13º SALÁRIO ADIANTADO	9.719,00	1.932.760,92	58 - I.R.R.F.	9.090,00	436.745,39
30 - VANTAGENS 13º SALÁRIO (SEM IPPA)	2.019,00	40.272,06	229 - ASSISTÊNCIA MEDICA UNIMED (MÊS ATUAL)	48.418,02	49.648,35
146 - HORAS APOSENTADO	152.900,00	3.695.667,99	233 - CAPEMI (PECULIO) CONV-0126	9.301,49	9.301,49
209 - 13º SALÁRIO RESCISÃO	15,00	5.383,35	256 - DESCONTO UNIMED	3.272,50	146.997,47
237 - COMPLEMENTACAO SALARIAL	195.360,00	72.782,78	283 - EMPRESTIMO CAIXA ECONOMICA FEDERAL	144.120,24	144.120,24
262 - DEVOLUCAO PREVIDENCIA INDEV. CONV-0262	1.051,04	1.051,04	361 - MENSALIDADE DENTIÇÃO CONVENIOS	1.563,07	1.563,07
265 - DIFERENÇA 13º SALÁRIO	0,00	277,59	364 - PENSÃO ALIMENTICIA CONV-0082	4.378,50	3.712,87
267 - DIFERENÇA DE PROVENTOS (INATIVOS)	178.152,69	227.715,76	408 - SINDICATO CONV-0600	244,00	10.427,19
331 - PRODUTIVIDADE (IPPA)	220,00	6.435,84	434 - SESI FARMACIA	1.048,62	1.048,62
371 - PENSÃO POR FALECIMENTO	27.940,00	356.318,03	464 - MENSALIDADE - RSPF CONV-0098	74,86	74,86
419 - VALE ALIMENTACAO CONV-0078	530,46	13.510,42	566 - FUNDO FINANCEIRO	1.974,00	105.370,78
460 - GRATIFICACAO (I.P.P.A.)	22.708,84	22.708,84	590 - UNIMED SEGUROS	10.801,60	10.818,80
498 - DIFERENÇA DE REAJUSTE	232,56	232,56	612 - ASSISTÊNCIA UNIMED (PARCELADO)	214,59	214,59
550 - GRATIFICAÇÃO LEI 096/2010 ART. 123	180,00	2.376,00	613 - EMPRÉSTIMO CAIXA ECONÔMICA FEDERAL 2	50.141,84	50.141,84
559 - DESCONTO INDEVIDO	834,75	834,75	622 - Convenio Odontológico SITRAMPA	2.111,80	2.111,80
562 - AGREGAÇÃO L.C. 096/2010 - 30%	270,00	22.514,96	624 - ROM CARD - SITRAMPA	2.321,10	2.321,10
575 - GRATIFICAÇÃO CONSELHO	16.737,72	30.835,44	626 - ASSISTENCIA MÉDICA SC SAUDE	3.331,75	3.331,75
581 - GRATIFICAÇÃO LEI 096/2010 ART. 123 - II	180,00	2.376,00	628 - CONFECÇÕES ROVIAN LTDA ME	0,00	50,00
602 - 1/3 DE FERIAS COM DESCONTO ( VALOR ) IRRF	14.988,38	14.988,38	629 - EMPRESTIMO CAIXA ECONOMICA FEDERAL 3	0,00	13.630,63
603 - LICENÇA PREMIO INDENIZADA	14.999,32	14.999,32	632 - EMPRESTIMO CAIXA ECONOMICA FEDERAL 4	0,00	9.185,69
611 - SALDO SALÁRIO	73,33	933,53	655 - DESCONTO TETO MUNICIPAL	2,00	90.909,70
621 - Complemento Salarial Prof. Lei 11.738/2008	20.092,22	15.069,20	657 - EMPRESTIMO CAIXA ECONOMICA 5	3.982,39	3.982,39
627 - ESPECIALIZAÇÃO Art. 290 Lei 096/2010	45,00	2.039,35	673 - DESCONTO TETO FEDERAL	0,00	54.362,79
636 - AGREGAÇÃO LEI 207/91 CONV-0021	1.352,96	1.352,96	674 - EMPRESTIMO CAIXA ECONOMICA 6	1.536,79	1.536,79
637 - ANUÊNIO (ART 64 LEI 2071/91) 91137)	58,00	5.065,37	675 - DESCONTO MANDADO JUDICIAL	83,39	83,39
638 - PROGRESSÃO VERTICAL GPF VI CONV-0181 (1101)	50,00	3.743,70	677 - EMPRÉSTIMO CAIXA ECONÔMICA 7	1.317,61	1.317,61
648 - QUINQUÊNIO CONV-0253 (1137)	2,00	173,88	678 - DESCONTO JUDICIAL	1.265,47	1.265,47
653 - ABONO PERMANENCIA ART. 40 C.F	4.617,07	4.617,07	679 - EMPRESTIMO BANRISUL	2.543,01	2.543,01
656 - FUNÇÃO GRATIFICADA TESOUREIRO	4.755,58	4.755,58	682 - EMPRESTIMO CAIXA ECONOMICA FEDERAL 08	241,59	241,59
671 - GRATIFICAÇÃO L.C. 291/2020 ART. 75	80,00	1.056,00	683 - DESCONTO JUDICIAL II	1.102,51	1.102,51
672 - DEX - DIRETOR EXECUTIVO DO IPPA	6.424,04	6.424,04	684 - EMPRESTIMO CAIXA ECONOMICA FEDERAL 9	386,63	386,63

#### Total Proventos/Descontos

**Proventos:** 6.619.699,74**Descontos:** 1.173.022,50**Líquido:** 5.446.677,24



**IPPA - INSTITUTO DE PREVIDÊNCIA DOS SERVIDORES PÚBLICOS  
DE PALHOÇA**

Pág 12 / 27

Folha de Pagamento

Relatório Resumo Geral - Resumo Geral

Período Folha: 01/2023 a 12/2023 Tipo Folha: Todos Tipo Relatório: Sintético

**Funcionários por Regime:**

A Disposição:	7
Aposentado Compulsória:	10
Aposentado Idade:	119
Aposentado Invalidez Integral:	96
Aposentado Invalidez Proporcio:	101
Aposentado Tempo de Contribuiç:	371
Estagiário:	1
Estatutário:	14
Pensionista por Morte Ativos:	44
Pensionista por Morte Ina. - Sem Complem:	2
Pensionista por Morte Inativos:	83
<b>Total:</b>	<b>848</b>

**Encargos**

Verba	Base Cálculo		
2 - FP - FUNDO PREVIDENCIÁRIO	1.751,37	Parte Patronal %: 0,0000	0,00
		<b>Total:</b>	<b>0,00</b>
5 - FF - FUNDO FINANCEIRO	794.805,59	Parte Patronal %: 0,0000	0,00
		<b>Total:</b>	<b>0,00</b>
6 - FP - FUNDO PREVIDENCIÁRIO ATIVOS	91.632,79	Parte Patronal %: 22,0000	20.159,22
		<b>Total:</b>	<b>20.159,22</b>
7 - FF - FUNDO FINANCEIRO ATIVOS	52.364,46	Parte Patronal %: 22,0000	11.520,18
		<b>Total:</b>	<b>11.520,18</b>
		<b>Total Encargos Previdenciários:</b>	<b>31.679,40</b>
		<b>Total Encargos Patronais:</b>	<b>31.679,40</b>
		<b>Total Bruto com Encargos:</b>	<b>6.651.379,14</b>
		<b>Total Líquido com Encargos:</b>	<b>5.478.356,64</b>





# IPPA - INSTITUTO DE PREVIDÊNCIA DOS SERVIDORES PÚBLICOS DE PALHOÇA

Pág 13 / 27

## Folha de Pagamento

### Relatório Resumo Geral - Resumo Geral

Período Folha: 01/2023 a 12/2023 Tipo Folha: Todos Tipo Relatório: Sintético

#### Período Folha: 07/2023

Proventos			Descontos		
Verba Provento	Referência	Valor	Verba Desconto	Referência	Valor
1 - HORAS NORMAIS	3.035,33	93.916,91	43 - DESCONTO ADIANTAMENTO 13º SALÁRIO	781,23	781,23
20 - QUINQUÊNIO	145,00	11.382,04	56 - FUNDO PREVIDÊNCIA - IPPA	140,00	13.110,51
120 - LICENÇA-PRÊMIO	139,33	5.505,95	58 - I.R.R.F.	8.740,00	424.672,25
146 - HORAS APOSENTADO	149.140,00	3.786.897,52	229 - ASSISTÊNCIA MEDICA UNIMED (MÊS ATUAL)	51.287,30	51.287,30
209 - 13º SALÁRIO RESCISÃO	6,00	927,76	233 - CAPEMI (PECULIO) CONV-0126	9.309,28	9.309,28
237 - COMPLEMENTACAO SALARIAL	195.360,00	72.782,44	256 - DESCONTO UNIMED	3.297,50	151.370,92
267 - DIFERENCA DE PROVENTOS (INATIVOS)	3.198,45	3.198,45	283 - EMPRESTIMO CAIXA ECONOMICA FEDERAL	147.849,23	147.849,23
331 - PRODUTIVIDADE (IPPA)	220,00	6.435,84	361 - MENSALIDADE DENTIÇÃO CONVENIOS	1.593,27	1.593,27
356 - LICENCA-PREMIO EM PECUNIA CONV-0079	30,00	6.589,47	364 - PENSÃO ALIMENTICIA CONV-0082	60,00	1.301,84
371 - PENSÃO POR FALECIMENTO	28.380,00	366.355,94	408 - SINDICATO CONV-0600	248,00	10.967,41
419 - VALE ALIMENTACAO CONV-0078	530,46	13.478,27	434 - SESI FARMACIA	1.172,63	1.172,63
460 - GRATIFICACAO (I.P.P.A.)	22.708,84	22.708,84	464 - MENSALIDADE - RSPF CONV-0098	74,86	74,86
498 - DIFERENÇA DE REAJUSTE	2.170,74	2.170,74	566 - FUNDO FINANCEIRO	2.058,00	110.910,94
550 - GRATIFICAÇÃO LEI 096/2010 ART. 123	180,00	2.672,01	590 - UNIMED SEGUROS	10.904,80	10.904,80
562 - AGREGAÇÃO L.C. 096/2010 - 30%	270,00	22.514,96	599 - PENSÃO ALIMENTICIA (SALÁRIO MÍNIMO)	140,00	1.848,00
575 - GRATIFICAÇÃO CONSELHO	16.737,72	30.835,44	612 - ASSISTÊNCIA UNIMED (PARCELADO)	214,59	214,59
581 - GRATIFICAÇÃO LEI 096/2010 ART. 123 - II	180,00	2.672,01	613 - EMPRÉSTIMO CAIXA ECONÔMICA FEDERAL 2	50.314,96	50.314,96
602 - 1/3 DE FERIAS COM DESCONTO ( VALOR ) IRRF	5.988,70	1.996,23	622 - Convenio Odontológico SITRAMPA	2.163,60	2.163,60
621 - Complemento Salarial Prof. Lei 11.738/2008	61.887,71	11.470,34	624 - ROM CARD - SITRAMPA	2.298,67	2.298,67
627 - ESPECIALIZAÇÃO Art. 290 Lei 096/2010	45,00	2.039,35	626 - ASSISTENCIA MÉDICA SC SAUDE	3.308,14	3.308,14
636 - AGREGAÇÃO LEI 207/91 CONV-0021	1.352,96	1.352,96	629 - EMPRESTIMO CAIXA ECONOMICA FEDERAL 3	0,00	14.099,48
637 - ANUÊNIO (ART 64 LEI 2071/91) 91137)	58,00	5.065,37	632 - EMPRESTIMO CAIXA ECONOMICA FEDERAL 4	0,00	9.185,69
638 - PROGRESSÃO VERTICAL GPF VI CONV-0181 (1101)	50,00	3.743,70	655 - DESCONTO TETO MUNICIPAL	0,00	78.373,42
648 - QUINQUÊNIO CONV-0253 (1137)	2,00	173,88	657 - EMPRESTIMO CAIXA ECONOMICA 5	4.287,32	4.287,32
653 - ABONO PERMANENCIA ART. 40 C.F	4.617,07	4.617,07	673 - DESCONTO TETO FEDERAL	0,00	36.241,85
656 - FUNÇÃO GRATIFICADA TESOUREIRO	4.755,58	4.755,58	674 - EMPRESTIMO CAIXA ECONOMICA 6	1.702,33	1.702,33
671 - GRATIFICAÇÃO L.C. 291/2020 ART. 75	80,00	1.187,56	675 - DESCONTO MANDADO JUDICIAL	83,39	83,39
672 - DEX - DIRETOR EXECUTIVO DO IPPA	6.424,04	6.424,04	677 - EMPRÉSTIMO CAIXA ECONÔMICA 7	1.317,61	1.317,61
			678 - DESCONTO JUDICIAL	20,00	1.265,47
			679 - EMPRESTIMO BANRISUL	2.543,01	2.543,01
			680 - EMPRÉSTIMO BANCO DO BRASIL	377,33	377,33
			682 - EMPRESTIMO CAIXA ECONOMICA FEDERAL 08	241,59	241,59
			683 - DESCONTO JUDICIAL II	5,00	1.103,29
			684 - EMPRESTIMO CAIXA ECONOMICA FEDERAL 9	386,63	386,63
			696 - DESCONTO JUDICIAL III	20,00	606,80

#### Total Proventos/Descontos

Proventos: 4.493.870,67

Descontos: 1.147.269,64

Líquido: 3.346.601,03



**IPPA - INSTITUTO DE PREVIDÊNCIA DOS SERVIDORES PÚBLICOS  
DE PALHOÇA**

Pág 14 / 27

Folha de Pagamento

Relatório Resumo Geral - Resumo Geral

Período Folha: 01/2023 a 12/2023 Tipo Folha: Todos Tipo Relatório: Sintético

**Funcionários por Regime:**

A Disposição:	7
Aposentado Compulsória:	10
Aposentado Idade:	116
Aposentado Invalidez Integral:	96
Aposentado Invalidez Proporcio:	101
Aposentado Tempo de Contribuiç:	378
Estagiário:	1
Estatutário:	14
Pensionista por Morte Ativos:	44
Pensionista por Morte Ina. - Sem Complem:	2
Pensionista por Morte Inativos:	83
<b>Total:</b>	<b>852</b>

**Encargos**

<b>Verba</b>	<b>Base Cálculo</b>		
2 - FP - FUNDO PREVIDENCIÁRIO	1.751,37	<b>Parte Patronal %:</b> 0,0000	0,00
		<b>Total:</b>	<b>0,00</b>
5 - FF - FUNDO FINANCEIRO	834.263,22	<b>Parte Patronal %:</b> 0,0000	0,00
		<b>Total:</b>	<b>0,00</b>
6 - FP - FUNDO PREVIDENCIÁRIO ATIVOS	91.895,44	<b>Parte Patronal %:</b> 22,0000	20.217,01
		<b>Total:</b>	<b>20.217,01</b>
7 - FF - FUNDO FINANCEIRO ATIVOS	52.479,68	<b>Parte Patronal %:</b> 22,0000	11.545,53
		<b>Total:</b>	<b>11.545,53</b>
		<b>Total Encargos Previdenciários:</b>	<b>31.762,54</b>
		<b>Total Encargos Patronais:</b>	<b>31.762,54</b>
		<b>Total Bruto com Encargos:</b>	<b>4.525.633,21</b>
		<b>Total Líquido com Encargos:</b>	<b>3.378.363,57</b>



# IPPA - INSTITUTO DE PREVIDÊNCIA DOS SERVIDORES PÚBLICOS DE PALHOÇA

Pág 15 / 27

## Folha de Pagamento

### Relatório Resumo Geral - Resumo Geral

Período Folha: 01/2023 a 12/2023 Tipo Folha: Todos Tipo Relatório: Sintético

#### Período Folha: 08/2023

Proventos			Descontos		
Verba Provento	Referência	Valor	Verba Desconto	Referência	Valor
1 - HORAS NORMAIS	2.940,00	90.446,01	43 - DESCONTO ADIANTAMENTO 13º SALÁRIO	673,65	673,65
20 - QUINQUÊNIO	145,00	11.382,04	56 - FUNDO PREVIDÊNCIA - IPPA	140,00	13.087,01
76 - ABONO PECUNIÁRIO	60,00	65.630,75	58 - I.R.R.F.	8.767,50	425.047,90
78 - 1/3 DO ABONO PECUNIÁRIO	65.630,75	21.876,91	229 - ASSISTÊNCIA MEDICA UNIMED (MÊS ATUAL)	51.035,18	51.035,18
120 - LICENÇA-PRÊMIO	220,00	8.693,82	233 - CAPEMI (PECULIO) CONV-0126	9.367,38	9.367,38
146 - HORAS APOSENTADO	149.960,00	3.807.544,48	256 - DESCONTO UNIMED	3.324,50	152.851,97
209 - 13º SALÁRIO RESCISÃO	8,00	898,20	283 - EMPRESTIMO CAIXA ECONOMICA FEDERAL	148.378,04	148.378,04
237 - COMPLEMENTACAO SALARIAL	196.680,00	73.358,94	361 - MENSALIDADE DENTIÇÃO CONVENIOS	1.715,00	1.715,00
331 - PRODUTIVIDADE (IPPA)	220,00	6.435,84	364 - PENSÃO ALIMENTICIA CONV-0082	60,00	1.301,84
371 - PENSÃO POR FALECIMENTO	28.380,00	366.355,94	408 - SINDICATO CONV-0600	250,00	11.016,07
419 - VALE ALIMENTACAO CONV-0078	530,46	13.510,42	434 - SESI FARMACIA	1.140,89	1.140,89
460 - GRATIFICACAO (I.P.P.A.)	22.708,84	22.708,84	464 - MENSALIDADE - RSPF CONV-0098	74,86	74,86
550 - GRATIFICAÇÃO LEI 096/2010 ART. 123	180,00	2.672,01	566 - FUNDO FINANCEIRO	2.058,00	110.894,81
562 - AGREGAÇÃO L.C. 096/2010 - 30%	270,00	22.514,96	590 - UNIMED SEGUROS	10.973,60	10.990,80
575 - GRATIFICAÇÃO CONSELHO	16.737,72	30.835,44	599 - PENSÃO ALIMENTICIA (SALÁRIO MÍNIMO)	140,00	1.848,00
581 - GRATIFICAÇÃO LEI 096/2010 ART. 123 - II	180,00	2.672,01	612 - ASSISTÊNCIA UNIMED (PARCELADO)	130,37	130,37
611 - SALDO SALÁRIO	124,67	763,49	613 - EMPRÉSTIMO CAIXA ECONÔMICA FEDERAL 2	51.316,41	51.316,41
621 - Complemento Salarial Prof. Lei 11.738/2008	61.887,71	11.470,34	622 - Convenio Odontológico SITRAMPA	2.215,40	2.215,40
627 - ESPECIALIZAÇÃO Art. 290 Lei 096/2010	45,00	2.039,35	624 - ROM CARD - SITRAMPA	1.857,87	1.857,87
636 - AGREGAÇÃO LEI 207/91 CONV-0021	1.352,96	1.352,96	626 - ASSISTENCIA MÉDICA SC SAUDE	3.025,76	3.025,76
637 - ANUÊNIO (ART 64 LEI 2071/91) 91137)	58,00	5.065,37	629 - EMPRESTIMO CAIXA ECONOMICA FEDERAL 3	0,00	15.076,56
638 - PROGRESSÃO VERTICAL GPF VI CONV-0181 (1101)	50,00	3.743,70	632 - EMPRESTIMO CAIXA ECONOMICA FEDERAL 4	0,00	9.284,59
648 - QUINQUÊNIO CONV-0253 (1137)	2,00	173,88	655 - DESCONTO TETO MUNICIPAL	0,00	78.373,42
653 - ABONO PERMANENCIA ART. 40 C.F	4.617,07	4.617,07	657 - EMPRESTIMO CAIXA ECONOMICA 5	4.566,69	4.566,69
656 - FUNÇÃO GRATIFICADA TESOUREIRO	4.755,58	4.755,58	673 - DESCONTO TETO FEDERAL	0,00	36.241,85
670 - GRATIFICACAO ART.122 DA LEI 096/2010	1.334,70	1.334,70	674 - EMPRESTIMO CAIXA ECONOMICA 6	1.730,87	1.730,87
671 - GRATIFICAÇÃO L.C. 291/2020 ART. 75	120,00	1.781,34	675 - DESCONTO MANDADO JUDICIAL	83,39	83,39
672 - DEX - DIRETOR EXECUTIVO DO IPPA	6.424,04	6.424,04	677 - EMPRÉSTIMO CAIXA ECONÔMICA 7	1.446,69	1.446,69
681 - RESSARCIMENTO PORT. 19451 MINISTÉRIO DA ECONOMIA	253,00	253,00	678 - DESCONTO JUDICIAL	20,00	1.265,47
			679 - EMPRESTIMO BANRISUL	3.862,20	3.862,20
			680 - EMPRÉSTIMO BANCO DO BRASIL	377,33	377,33
			682 - EMPRESTIMO CAIXA ECONOMICA FEDERAL 08	241,59	241,59
			683 - DESCONTO JUDICIAL II	5,00	1.103,29
			684 - EMPRESTIMO CAIXA ECONOMICA FEDERAL 9	386,63	386,63
			696 - DESCONTO JUDICIAL III	20,00	606,80

#### Total Proventos/Descontos

Proventos: 4.591.311,43

Descontos: 1.152.616,58

Líquido: 3.438.694,85



**IPPA - INSTITUTO DE PREVIDÊNCIA DOS SERVIDORES PÚBLICOS  
DE PALHOÇA**

Pág 16 / 27

Folha de Pagamento

Relatório Resumo Geral - Resumo Geral

Período Folha: 01/2023 a 12/2023 Tipo Folha: Todos Tipo Relatório: Sintético

**Funcionários por Regime:**

A Disposição:	7
Aposentado Compulsória:	9
Aposentado Idade:	117
Aposentado Invalidez Integral:	96
Aposentado Invalidez Proporcio:	101
Aposentado Tempo de Contribuiç:	382
Estagiário:	1
Estatutário:	14
Pensionista por Morte Ativos:	44
Pensionista por Morte Ina. - Sem Complem:	2
Pensionista por Morte Inativos:	83
<b>Total:</b>	<b>856</b>

**Encargos**

Verba	Base Cálculo		
2 - FP - FUNDO PREVIDENCIÁRIO	1.751,37	Parte Patronal %: 0,0000	0,00
		<b>Total:</b>	<b>0,00</b>
5 - FF - FUNDO FINANCEIRO	834.263,22	Parte Patronal %: 0,0000	0,00
		<b>Total:</b>	<b>0,00</b>
6 - FP - FUNDO PREVIDENCIÁRIO ATIVOS	91.727,63	Parte Patronal %: 22,0000	20.180,09
		<b>Total:</b>	<b>20.180,09</b>
7 - FF - FUNDO FINANCEIRO ATIVOS	52.364,46	Parte Patronal %: 22,0000	11.520,18
		<b>Total:</b>	<b>11.520,18</b>
		<b>Total Encargos Previdenciários:</b>	<b>31.700,27</b>
		<b>Total Encargos Patronais:</b>	<b>31.700,27</b>
		<b>Total Bruto com Encargos:</b>	<b>4.623.011,70</b>
		<b>Total Líquido com Encargos:</b>	<b>3.470.395,12</b>



# IPPA - INSTITUTO DE PREVIDÊNCIA DOS SERVIDORES PÚBLICOS DE PALHOÇA

Pág 17 / 27

## Folha de Pagamento

### Relatório Resumo Geral - Resumo Geral

Período Folha: 01/2023 a 12/2023 Tipo Folha: Todos Tipo Relatório: Sintético

#### Período Folha: 09/2023

Proventos			Descontos		
Verba Provento	Referência	Valor	Verba Desconto	Referência	Valor
1 - HORAS NORMAIS	3.204,00	97.413,97	43 - DESCONTO ADIANTAMENTO 13º SALÁRIO	1.320,01	1.320,01
20 - QUINQUÊNIO	145,00	11.578,66	56 - FUNDO PREVIDÊNCIA - IPPA	154,00	13.519,19
76 - ABONO PECUNIÁRIO	60,00	46.157,86	58 - I.R.R.F.	8.952,50	447.228,21
78 - 1/3 DO ABONO PECUNIÁRIO	46.157,86	15.385,95	229 - ASSISTÊNCIA MEDICA UNIMED	53.242,05	53.242,05
120 - LICENÇA-PRÊMIO	146,67	5.796,01	233 - CAPEMI (PECULIO) CONV-0126	9.465,31	9.465,31
146 - HORAS APOSENTADO	150.540,00	3.877.300,68	256 - DESCONTO UNIMED	3.329,50	154.571,76
209 - 13º SALÁRIO RESCISÃO	18,00	1.587,31	283 - EMPRESTIMO CAIXA ECONOMICA FEDERAL	152.101,92	152.101,92
237 - COMPLEMENTACAO SALARIAL	196.584,67	73.127,71	361 - MENSALIDADE DENTIÇÃO CONVENIOS	1.746,13	1.746,13
261 - DEVOLUCAO DESCONTO INDEVIDO	872,30	872,30	364 - PENSÃO ALIMENTICIA CONV-0082	60,00	1.301,84
267 - DIFERENÇA DE PROVENTOS (INATIVOS)	186,69	37.037,28	408 - SINDICATO CONV-0600	254,00	11.332,76
331 - PRODUTIVIDADE (IPPA)	220,00	6.435,84	423 - VALE TRANSPORTE MES ANTERIOR. CONV-0135	6,00	213,72
356 - LICENÇA-PREMIO EM PECUNIA CONV-0079	30,00	11.197,84	434 - SESI FARMACIA	1.117,48	1.117,48
371 - PENSÃO POR FALECIMENTO	28.380,00	366.542,63	464 - MENSALIDADE - RSP CONV-0098	74,86	74,86
419 - VALE ALIMENTACAO CONV-0078	568,35	14.475,45	566 - FUNDO FINANCEIRO	2.282,00	117.116,99
460 - GRATIFICACAO (I.P.P.A.)	22.708,84	22.708,84	590 - UNIMED SEGUROS	11.040,11	11.074,51
550 - GRATIFICAÇÃO LEI 096/2010 ART. 123	180,00	2.672,01	599 - PENSÃO ALIMENTICIA (SALÁRIO MÍNIMO)	140,00	1.848,00
562 - AGREGAÇÃO L.C. 096/2010 - 30%	270,00	22.809,89	612 - ASSISTÊNCIA UNIMED (PARCELADO)	130,37	130,37
575 - GRATIFICAÇÃO CONSELHO	16.737,72	30.835,44	613 - EMPRÉSTIMO CAIXA ECONÔMICA FEDERAL 2	51.752,56	51.752,56
581 - GRATIFICAÇÃO LEI 096/2010 ART. 123 - II	180,00	2.672,01	622 - Convenio Odontológico SITRAMPA	2.267,20	2.267,20
611 - SALDO SALÁRIO	271,34	1.290,10	624 - ROM CARD - SITRAMPA	1.187,56	1.187,56
621 - Complemento Salarial Prof. Lei 11.738/2008	61.887,71	10.242,90	626 - ASSISTENCIA MÉDICA SC SAUDE	2.453,26	2.453,26
627 - ESPECIALIZAÇÃO Art. 290 Lei 096/2010	45,00	2.039,35	629 - EMPRESTIMO CAIXA ECONOMICA FEDERAL 3	0,00	16.033,18
636 - AGREGAÇÃO LEI 207/91 CONV-0021	1.352,96	1.352,96	632 - EMPRESTIMO CAIXA ECONOMICA FEDERAL 4	0,00	9.572,86
637 - ANUÊNIO (ART 64 LEI 2071/91) 91137)	58,00	5.379,96	655 - DESCONTO TETO MUNICIPAL	0,00	78.373,42
638 - PROGRESSÃO VERTICAL GPF VI CONV-0181 (1101)	50,00	3.743,70	657 - EMPRESTIMO CAIXA ECONOMICA 5	4.949,82	4.949,82
648 - QUINQUÊNIO CONV-0253 (1137)	2,00	173,88	673 - DESCONTO TETO FEDERAL	0,00	36.241,85
653 - ABONO PERMANENCIA ART. 40 C.F	4.867,56	4.867,56	674 - EMPRESTIMO CAIXA ECONOMICA 6	2.076,29	2.076,29
656 - FUNÇÃO GRATIFICADA TESOUREIRO	4.755,58	4.755,58	675 - DESCONTO MANDADO JUDICIAL	83,39	83,39
670 - GRATIFICACAO ART.122 DA LEI 096/2010	4.004,10	4.004,10	677 - EMPRÉSTIMO CAIXA ECONÔMICA 7	1.573,64	1.573,64
671 - GRATIFICAÇÃO L.C. 291/2020 ART. 75	120,00	1.707,46	678 - DESCONTO JUDICIAL	20,00	1.265,47
672 - DEX - DIRETOR EXECUTIVO DO IPPA	6.424,04	6.424,04	679 - EMPRESTIMO BANRISUL	3.862,20	3.862,20
694 - COMPLEMENTACAO SALARIAL 13º SALÁRIO - RESCISÃO	18,00	392,70	680 - EMPRÉSTIMO BANCO DO BRASIL	377,33	377,33
			682 - EMPRESTIMO CAIXA ECONOMICA FEDERAL 08	371,36	371,36
			683 - DESCONTO JUDICIAL II	5,00	1.103,29
			684 - EMPRESTIMO CAIXA ECONOMICA FEDERAL 9	386,63	386,63
			696 - DESCONTO JUDICIAL III	20,00	606,80

#### Total Proventos/Descontos

**Proventos:** 4.692.981,97**Descontos:** 1.191.943,22**Líquido:** 3.501.038,75



**IPPA - INSTITUTO DE PREVIDÊNCIA DOS SERVIDORES PÚBLICOS  
DE PALHOÇA**

Pág 18 / 27

**Folha de Pagamento**

**Relatório Resumo Geral - Resumo Geral**

Período Folha: 01/2023 a 12/2023 Tipo Folha: Todos Tipo Relatório: Sintético

**Funcionários por Regime:**

A Disposição:	7
Aposentado Compulsória:	9
Aposentado Idade:	117
Aposentado Invalidez Integral:	95
Aposentado Invalidez Proporcio:	101
Aposentado Tempo de Contribuiç:	387
Estagiário:	1
Estatutário:	15
Pensionista por Morte Ativos:	44
Pensionista por Morte Ina. - Sem Complem:	2
Pensionista por Morte Inativos:	83
<b>Total:</b>	<b>861</b>

**Encargos**

<b>Verba</b>	<b>Base Cálculo</b>		
2 - FP - FUNDO PREVIDENCIÁRIO	1.751,37	<b>Parte Patronal %:</b> 0,0000	0,00
		<b>Total:</b>	<b>0,00</b>
5 - FF - FUNDO FINANCEIRO	858.357,71	<b>Parte Patronal %:</b> 0,0000	0,00
		<b>Total:</b>	<b>0,00</b>
6 - FP - FUNDO PREVIDENCIÁRIO ATIVOS	94.814,68	<b>Parte Patronal %:</b> 22,0000	20.859,24
		<b>Total:</b>	<b>20.859,24</b>
7 - FF - FUNDO FINANCEIRO ATIVOS	54.153,70	<b>Parte Patronal %:</b> 22,0000	11.913,81
		<b>Total:</b>	<b>11.913,81</b>
		<b>Total Encargos Previdenciários:</b>	<b>32.773,05</b>
		<b>Total Encargos Patronais:</b>	<b>32.773,05</b>
		<b>Total Bruto com Encargos:</b>	<b>4.725.755,02</b>
		<b>Total Líquido com Encargos:</b>	<b>3.533.811,80</b>





# IPPA - INSTITUTO DE PREVIDÊNCIA DOS SERVIDORES PÚBLICOS DE PALHOÇA

Pág 19 / 27

## Folha de Pagamento

### Relatório Resumo Geral - Resumo Geral

Período Folha: 01/2023 a 12/2023 Tipo Folha: Todos Tipo Relatório: Sintético

#### Período Folha: 10/2023

Proventos			Descontos		
Verba Provento	Referência	Valor	Verba Desconto	Referência	Valor
1 - HORAS NORMAIS	3.218,66	97.256,43	56 - FUNDO PREVIDÊNCIA - IPPA	154,00	13.609,17
20 - QUINQUÊNIO	145,00	11.578,66	58 - I.R.R.F.	9.010,00	443.330,58
68 - DIFERENÇA DE SALÁRIO (ATIVOS)	633,95	633,95	116 - I.R.R.F. SOBRE FÉRIAS	27,50	643,59
76 - ABONO PECUNIÁRIO	30,00	5.988,70	229 - ASSISTÊNCIA MEDICA UNIMED	49.449,81	49.449,81
78 - 1/3 DO ABONO PECUNIÁRIO	5.988,70	1.996,23	233 - CAPEMI (PECULIO) CONV-0126	9.723,96	9.723,96
120 - LICENÇA-PRÊMIO	168,67	6.665,39	256 - DESCONTO UNIMED	3.357,00	156.466,81
146 - HORAS APOSENTADO	152.000,00	3.923.670,69	283 - EMPRESTIMO CAIXA ECONOMICA FEDERAL	153.079,90	153.178,43
237 - COMPLEMENTACAO SALARIAL	196.460,00	72.954,71	361 - MENSALIDADE DENTIÇÃO CONVENIOS	1.752,29	1.752,29
261 - DEVOLUCAO DESCONTO INDEVIDO	341,03	341,03	364 - PENSAO ALIMENTICIA CONV-0082	60,00	1.301,84
267 - DIFERENCA DE PROVENTOS (INATIVOS)	0,00	1.445,59	408 - SINDICATO CONV-0600	258,00	11.628,89
331 - PRODUTIVIDADE (IPPA)	220,00	6.435,84	423 - VALE TRANSPORTE MES ANTERIOR. CONV-0135	6,00	213,72
356 - LICENCA-PREMIO EM PECUNIA CONV-0079	60,00	34.718,47	434 - SESI FARMACIA	1.097,74	1.097,74
371 - PENSAO POR FALECIMENTO	28.622,00	366.060,68	464 - MENSALIDADE - RSP CONV-0098	81,17	81,17
419 - VALE ALIMENTACAO CONV-0078	568,35	14.475,45	566 - FUNDO FINANCEIRO	2.254,00	113.949,85
460 - GRATIFICACAO (I.P.P.A.)	22.708,84	22.708,84	590 - UNIMED SEGUROS	11.162,80	11.162,80
550 - GRATIFICAÇÃO LEI 096/2010 ART. 123	180,00	2.672,01	599 - PENSAO ALIMENTICIA (SALÁRIO MÍNIMIO)	140,00	1.848,00
562 - AGREGAÇÃO L.C. 096/2010 - 30%	270,00	22.830,63	612 - ASSISTÊNCIA UNIMED (PARCELADO)	130,37	130,37
575 - GRATIFICAÇÃO CONSELHO	16.737,72	30.835,44	613 - EMPRÉSTIMO CAIXA ECONÔMICA FEDERAL 2	51.029,17	51.138,05
581 - GRATIFICAÇÃO LEI 096/2010 ART. 123 - II	180,00	2.672,01	622 - Convenio Odontológico SITRAMPA	2.448,50	2.448,50
602 - 1/3 DE FERIAS COM DESCONTO ( VALOR ) IRRF	17.812,66	5.937,55	624 - ROM CARD - SITRAMPA	1.155,67	1.155,67
621 - Complemento Salarial Prof. Lei 11.738/2008	61.887,71	10.242,90	626 - ASSISTENCIA MÉDICA SC SAUDE	2.417,00	2.417,00
627 - ESPECIALIZAÇÃO Art. 290 Lei 096/2010	45,00	2.039,35	629 - EMPRESTIMO CAIXA ECONOMICA FEDERAL 3	0,00	16.985,76
636 - AGREGAÇÃO LEI 207/91 CONV-0021	1.352,96	1.352,96	632 - EMPRESTIMO CAIXA ECONOMICA FEDERAL 4	0,00	9.846,12
637 - ANUÊNIO (ART 64 LEI 2071/91) 91137)	58,00	5.379,96	655 - DESCONTO TETO MUNICIPAL	0,00	78.373,42
638 - PROGRESSÃO VERTICAL GPF VI CONV-0181 (1101)	50,00	3.743,70	657 - EMPRESTIMO CAIXA ECONOMICA 5	7.626,35	7.626,35
648 - QUINQUÊNIO CONV-0253 (1137)	2,00	173,88	673 - DESCONTO TETO FEDERAL	0,00	36.241,85
653 - ABONO PERMANENCIA ART. 40 C.F	4.867,56	4.867,56	674 - EMPRESTIMO CAIXA ECONOMICA 6	3.812,78	3.812,78
656 - FUNÇÃO GRATIFICADA TESOUREIRO	4.755,58	4.755,58	675 - DESCONTO MANDADO JUDICIAL	83,39	83,39
671 - GRATIFICAÇÃO L.C. 291/2020 ART. 75	80,00	1.187,56	677 - EMPRÉSTIMO CAIXA ECONÔMICA 7	1.653,13	1.653,13
672 - DEX - DIRETOR EXECUTIVO DO IPPA	6.424,04	6.424,04	678 - DESCONTO JUDICIAL	20,00	1.265,47
			679 - EMPRESTIMO BANRISUL	3.862,20	3.862,20
			680 - EMPRÉSTIMO BANCO DO BRASIL	377,33	377,33
			682 - EMPRESTIMO CAIXA ECONOMICA FEDERAL 08	484,39	484,39
			683 - DESCONTO JUDICIAL II	5,00	1.103,29
			684 - EMPRESTIMO CAIXA ECONOMICA FEDERAL 9	1.017,91	1.017,91
			696 - DESCONTO JUDICIAL III	20,00	606,80
			698 - EMPRÉSTIMO CAIXA ECONOMICA FEDERAL 10	154,17	154,17

#### Total Proventos/Descontos

Proventos: 4.672.045,79

Descontos: 1.190.222,60





**IPPA - INSTITUTO DE PREVIDÊNCIA DOS SERVIDORES PÚBLICOS  
DE PALHOÇA**

Pág 20 / 27

Folha de Pagamento

Relatório Resumo Geral - Resumo Geral

Período Folha: 01/2023 a 12/2023 Tipo Folha: Todos Tipo Relatório: Sintético

**Líquido:** 3.481.823,19

**Funcionários por Regime:**

A Disposição:	7
Aposentado Compulsória:	8
Aposentado Idade:	116
Aposentado Invalidez Integral:	95
Aposentado Invalidez Proporcio:	101
Aposentado Tempo de Contribuiç:	394
Estagiário:	1
Estatutário:	15
Pensionista por Morte Ati. - Sem Complem:	2
Pensionista por Morte Ativos:	42
Pensionista por Morte Ina. - Sem Complem:	2
Pensionista por Morte Inativos:	85
<b>Total:</b>	<b>868</b>

**Encargos**

Verba	Base Cálculo		
2 - FP - FUNDO PREVIDENCIÁRIO	1.751,37	Parte Patronal %: 0,0000	0,00
		<b>Total:</b>	<b>0,00</b>
5 - FF - FUNDO FINANCEIRO	861.150,48	Parte Patronal %: 0,0000	0,00
		<b>Total:</b>	<b>0,00</b>
6 - FP - FUNDO PREVIDENCIÁRIO ATIVOS	95.457,36	Parte Patronal %: 22,0000	21.000,63
		<b>Total:</b>	<b>21.000,63</b>
7 - FF - FUNDO FINANCEIRO ATIVOS	54.243,60	Parte Patronal %: 22,0000	11.933,59
		<b>Total:</b>	<b>11.933,59</b>
		<b>Total Encargos Previdenciários:</b>	<b>32.934,22</b>
		<b>Total Encargos Patronais:</b>	<b>32.934,22</b>
		<b>Total Bruto com Encargos:</b>	<b>4.704.980,01</b>
		<b>Total Líquido com Encargos:</b>	<b>3.514.757,41</b>



# IPPA - INSTITUTO DE PREVIDÊNCIA DOS SERVIDORES PÚBLICOS DE PALHOÇA

Pág 21 / 27

## Folha de Pagamento

### Relatório Resumo Geral - Resumo Geral

Período Folha: 01/2023 a 12/2023 Tipo Folha: Todos Tipo Relatório: Sintético

#### Período Folha: 11/2023

Proventos			Descontos		
Verba Provento	Referência	Valor	Verba Desconto	Referência	Valor
1 - HORAS NORMAIS	3.270,00	99.264,33	56 - FUNDO PREVIDÊNCIA - IPPA	140,00	13.361,04
20 - QUINQUÊNIO	145,00	11.578,66	58 - I.R.R.F.	9.055,00	442.646,31
120 - LICENÇA-PRÊMIO	117,33	4.636,57	229 - ASSISTÊNCIA MEDICA UNIMED	50.869,86	50.869,86
146 - HORAS APOSENTADO	152.860,00	3.949.253,11	233 - CAPEMI (PECULIO) CONV-0126	9.759,36	9.759,36
237 - COMPLEMENTACAO SALARIAL	196.460,00	73.202,11	256 - DESCONTO UNIMED	3.379,00	157.864,71
267 - DIFERENCA DE PROVENTOS (INATIVOS)	1.966,90	1.966,90	283 - EMPRESTIMO CAIXA ECONOMICA FEDERAL	154.150,24	154.248,77
331 - PRODUTIVIDADE (IPPA)	220,00	6.435,84	361 - MENSALIDADE DENTIÇÃO CONVENIOS	1.873,09	1.873,09
356 - LICENCA-PREMIO EM PECUNIA CONV-0079	90,00	41.258,07	364 - PENSÃO ALIMENTICIA CONV-0082	60,00	1.301,84
371 - PENSÃO POR FALECIMENTO	28.820,00	366.862,87	408 - SINDICATO CONV-0600	260,00	11.863,45
419 - VALE ALIMENTACAO CONV-0078	568,35	14.346,80	434 - SESI FARMACIA	1.188,61	1.188,61
460 - GRATIFICACAO (I.P.P.A.)	22.708,84	22.708,84	464 - MENSALIDADE - RSPD CONV-0098	81,17	81,17
550 - GRATIFICAÇÃO LEI 096/2010 ART. 123	200,00	2.968,90	566 - FUNDO FINANCEIRO	2.268,00	114.929,87
562 - AGREGAÇÃO L.C. 096/2010 - 30%	270,00	22.830,63	590 - UNIMED SEGUROS	11.231,60	11.231,60
575 - GRATIFICAÇÃO CONSELHO	16.737,72	30.835,44	599 - PENSÃO ALIMENTICIA (SALÁRIO MÍNIMO)	140,00	1.848,00
581 - GRATIFICAÇÃO LEI 096/2010 ART. 123 - II	180,00	2.672,01	612 - ASSISTÊNCIA UNIMED (PARCELADO)	130,37	130,37
621 - Complemento Salarial Prof. Lei 11.738/2008	61.887,71	10.242,90	613 - EMPRÉSTIMO CAIXA ECONÔMICA FEDERAL 2	53.341,62	53.450,50
627 - ESPECIALIZAÇÃO Art. 290 Lei 096/2010	45,00	2.039,35	622 - Convenio Odontológico SITRAMPA	2.396,70	2.396,70
636 - AGREGAÇÃO LEI 207/91 CONV-0021	1.352,96	1.352,96	624 - ROM CARD - SITRAMPA	1.175,56	1.175,56
637 - ANUÊNIO (ART 64 LEI 2071/91) 91137)	58,00	5.379,96	626 - ASSISTENCIA MÉDICA SC SAUDE	2.427,54	2.427,54
638 - PROGRESSÃO VERTICAL GPF VI CONV-0181 (1101)	50,00	3.743,70	629 - EMPRESTIMO CAIXA ECONOMICA FEDERAL 3	0,00	17.368,91
648 - QUINQUÊNIO CONV-0253 (1137)	2,00	173,88	632 - EMPRESTIMO CAIXA ECONOMICA FEDERAL 4	0,00	10.284,96
653 - ABONO PERMANENCIA ART. 40 C.F	4.867,56	4.867,56	655 - DESCONTO TETO MUNICIPAL	0,00	78.373,42
656 - FUNÇÃO GRATIFICADA TESOUREIRO	4.755,58	4.755,58	657 - EMPRESTIMO CAIXA ECONOMICA 5	7.626,35	7.626,35
671 - GRATIFICAÇÃO L.C. 291/2020 ART. 75	100,00	1.484,45	673 - DESCONTO TETO FEDERAL	0,00	36.241,85
672 - DEX - DIRETOR EXECUTIVO DO IPPA	6.424,04	6.424,04	674 - EMPRESTIMO CAIXA ECONOMICA 6	3.838,43	3.838,43
676 - GRATIFICAÇÃO L.C. 291/2020 ART 75	20,00	296,89	675 - DESCONTO MANDADO JUDICIAL	83,39	83,39
700 - Complemento Salarial - Auxiliar Enfermagem	9.500,00	2.534,35	677 - EMPRÉSTIMO CAIXA ECONÔMICA 7	1.653,13	1.653,13
701 - Complemento Salarial - Técnico de Enfermagem	3.325,00	2.005,00	678 - DESCONTO JUDICIAL	20,00	1.265,47
			679 - EMPRESTIMO BANRISUL	3.862,20	3.862,20
			680 - EMPRÉSTIMO BANCO DO BRASIL	377,33	377,33
			682 - EMPRESTIMO CAIXA ECONOMICA FEDERAL 08	484,39	484,39
			683 - DESCONTO JUDICIAL II	5,00	1.103,29
			684 - EMPRESTIMO CAIXA ECONOMICA FEDERAL 9	1.080,29	1.080,29
			696 - DESCONTO JUDICIAL III	20,00	606,80
			698 - EMPRÉSTIMO CAIXA ECONOMICA FEDERAL 10	154,17	154,17

#### Total Proventos/Descontos

**Proventos:** 4.696.121,70**Descontos:** 1.197.052,73**Líquido:** 3.499.068,97



**IPPA - INSTITUTO DE PREVIDÊNCIA DOS SERVIDORES PÚBLICOS  
DE PALHOÇA**

Pág 22 / 27

Folha de Pagamento

Relatório Resumo Geral - Resumo Geral

Período Folha: 01/2023 a 12/2023 Tipo Folha: Todos Tipo Relatório: Sintético

**Funcionários por Regime:**

A Disposição:	7
Aposentado Compulsória:	8
Aposentado Idade:	116
Aposentado Invalidez Integral:	95
Aposentado Invalidez Proporcio:	101
Aposentado Tempo de Contribuiç:	398
Estagiário:	1
Estatutário:	15
Pensionista por Morte Ati. - Sem Complem:	2
Pensionista por Morte Ativos:	42
Pensionista por Morte Ina. - Sem Complem:	2
Pensionista por Morte Inativos:	85
<b>Total:</b>	<b>872</b>

**Encargos**

**Verba**

**Base Cálculo**

5 - FF - FUNDO FINANCEIRO

868.604,98

Parte Patronal %: 0,0000

0,00

**Total:**

**0,00**

6 - FP - FUNDO PREVIDENCIÁRIO ATIVOS

95.436,44

Parte Patronal %: 22,0000

20.996,03

**Total:**

**20.996,03**

7 - FF - FUNDO FINANCEIRO ATIVOS

54.243,60

Parte Patronal %: 22,0000

11.933,59

**Total:**

**11.933,59**

**Total Encargos Previdenciários:**

**32.929,62**

**Total Encargos Patronais:**

**32.929,62**

**Total Bruto com Encargos:**

**4.729.051,32**

**Total Líquido com Encargos:**

**3.531.998,59**



# IPPA - INSTITUTO DE PREVIDÊNCIA DOS SERVIDORES PÚBLICOS DE PALHOÇA

Pág 23 / 27

## Folha de Pagamento

### Relatório Resumo Geral - Resumo Geral

Período Folha: 01/2023 a 12/2023 Tipo Folha: Todos Tipo Relatório: Sintético

#### Período Folha: 12/2023

Proventos			Descontos		
Verba Provento	Referência	Valor	Verba Desconto	Referência	Valor
1 - HORAS NORMAIS	2.940,00	85.884,70	43 - DESCONTO ADIANTAMENTO 13º SALÁRIO	2.077.881,73	2.038.283,06
20 - QUINQUÊNIO	145,00	11.578,66	56 - FUNDO PREVIDÊNCIA - IPPA	140,00	13.340,48
25 - 13º SALÁRIO INTEGRAL	10.014,00	4.224.403,29	57 - FUNDO PREVIDÊNCIA 13º SALÁRIO	140,00	13.008,04
30 - VANTAGENS 13º SALÁRIO (SEM IPPA)	1.969,00	107.529,93	58 - I.R.R.F.	9.180,00	468.860,39
76 - ABONO PECUNIÁRIO	30,00	17.568,94	59 - I.R.R.F. 13º SALÁRIO	8.670,00	410.053,21
78 - 1/3 DO ABONO PECUNIÁRIO	17.568,94	5.856,31	65 - DESCONTO VALOR PAGO A MAIOR SEM DEDUÇÃO	30,16	30,16
96 - FÉRIAS PROPORCIONAIS RESCISÃO	30,00	23.838,98	116 - I.R.R.F. SOBRE FÉRIAS	15,00	189,49
97 - FÉRIAS VENCIDAS RESCISÃO	180,00	133.324,60	229 - ASSISTÊNCIA MEDICA UNIMED	58.136,70	58.136,70
99 - 1/3 FÉRIAS PROPORCIONAIS RESCISÃO	23.018,91	7.946,33	233 - CAPEMI (PECULIO) CONV-0126	9.838,61	9.838,61
100 - 1/3 FÉRIAS VENCIDAS RESCISÃO	130.864,37	44.441,53	256 - DESCONTO UNIMED	3.389,50	159.567,87
146 - HORAS APOSENTADO	153.270,00	4.031.706,97	283 - EMPRESTIMO CAIXA ECONOMICA FEDERAL	153.551,08	155.968,79
209 - 13º SALÁRIO RESCISÃO	11,00	1.294,10	361 - MENSALIDADE DENTIÇÃO CONVENIOS	1.895,09	1.895,09
237 - COMPLEMENTACAO SALARIAL	199.100,00	74.633,82	364 - PENSAO ALIMENTICIA CONV-0082	95,00	1.703,47
261 - DEVOLUCAO DESCONTO INDEVIDO	659,66	659,66	408 - SINDICATO CONV-0600	262,00	12.054,55
267 - DIFERENCA DE PROVENTOS (INATIVOS)	8.149,63	44.660,93	434 - SESI FARMACIA	722,50	722,50
331 - PRODUTIVIDADE (IPPA)	220,00	6.435,84	464 - MENSALIDADE - RSP CONV-0098	81,17	81,17
356 - LICENCA-PREMIO EM PECUNIA CONV-0079	12,00	363.741,96	566 - FUNDO FINANCEIRO	2.478,00	124.741,39
371 - PENSAO POR FALECIMENTO	29.208,67	368.841,08	567 - FUNDO FINANCEIRO 13º SALÁRIO	2.114,00	105.193,28
419 - VALE ALIMENTACAO CONV-0078	568,35	14.475,45	590 - UNIMED SEGUROS	11.266,00	11.283,20
460 - GRATIFICACAO (I.P.P.A.)	22.708,84	22.708,84	599 - PENSAO ALIMENTICIA (SALÁRIO MÍNIMO)	180,00	2.112,00
550 - GRATIFICAÇÃO LEI 096/2010 ART. 123	200,00	2.968,90	612 - ASSISTÊNCIA UNIMED (PARCELADO)	130,37	130,37
562 - AGREGAÇÃO L.C. 096/2010 - 30%	270,00	22.830,63	613 - EMPRÉSTIMO CAIXA ECONÔMICA FEDERAL 2	54.716,84	54.825,72
575 - GRATIFICAÇÃO CONSELHO	16.737,72	30.835,44	622 - Convenio Odontológico SITRAMPA	2.526,20	2.526,20
581 - GRATIFICAÇÃO LEI 096/2010 ART. 123 - II	180,00	2.672,01	624 - ROM CARD - SITRAMPA	1.199,89	1.199,89
598 - VANTAGENS 13º SALÁRIO (COM IPPA)	156,00	47.099,14	626 - ASSISTENCIA MÉDICA SC SAUDE	2.130,93	2.130,93
602 - 1/3 DE FERIAS COM DESCONTO ( VALOR ) IRRF	11.197,84	3.732,61	629 - EMPRESTIMO CAIXA ECONOMICA FEDERAL 3	0,00	17.264,74
611 - SALDO SALÁRIO	491,33	18.375,09	632 - EMPRESTIMO CAIXA ECONOMICA FEDERAL 4	0,00	10.077,60
620 - DIFERENÇA 13º SALÁRIO	0,00	777,64	655 - DESCONTO TETO MUNICIPAL	0,00	133.081,93
621 - Complemento Salarial Prof. Lei 11.738/2008	107.198,36	18.109,18	657 - EMPRESTIMO CAIXA ECONOMICA 5	7.626,35	7.626,35
627 - ESPECIALIZAÇÃO Art. 290 Lei 096/2010	45,00	2.039,35	673 - DESCONTO TETO FEDERAL	0,00	72.483,70
636 - AGREGAÇÃO LEI 207/91 CONV-0021	1.352,96	1.352,96	674 - EMPRESTIMO CAIXA ECONOMICA 6	3.838,43	3.838,43
637 - ANUÊNIO (ART 64 LEI 2071/91) 91137)	58,00	5.379,96	675 - DESCONTO MANDADO JUDICIAL	83,39	83,39
638 - PROGRESSÃO VERTICAL GPF VI CONV-0181 (1101)	50,00	3.743,70	677 - EMPRÉSTIMO CAIXA ECONÔMICA 7	1.653,13	1.653,13
648 - QUINQUÊNIO CONV-0253 (1137)	2,00	173,88	678 - DESCONTO JUDICIAL	20,00	1.265,47
653 - ABONO PERMANENCIA ART. 40 C.F	9.735,12	9.735,12	679 - EMPRESTIMO BANRISUL	3.862,20	3.862,20
656 - FUNÇÃO GRATIFICADA TESOUREIRO	4.755,58	4.755,58	680 - EMPRÉSTIMO BANCO DO BRASIL	377,33	377,33
671 - GRATIFICAÇÃO L.C. 291/2020 ART. 75	100,00	1.484,45	682 - EMPRESTIMO CAIXA ECONOMICA FEDERAL 08	484,39	484,39
672 - DEX - DIRETOR EXECUTIVO DO IPPA	12.848,08	12.848,08	683 - DESCONTO JUDICIAL II	5,00	1.103,29



# IPPA - INSTITUTO DE PREVIDÊNCIA DOS SERVIDORES PÚBLICOS DE PALHOÇA

Pág 24 / 27

## Folha de Pagamento

### Relatório Resumo Geral - Resumo Geral

Período Folha: 01/2023 a 12/2023 Tipo Folha: Todos Tipo Relatório: Sintético

676 - GRATIFICAÇÃO L.C. 291/2020 ART 75	20,00	296,89	684 - EMPRESTIMO CAIXA ECONOMICA FEDERAL 9	1.266,08	1.266,08
681 - RESSARCIMENTO PORT. 19451 MINISTÉRIO DA ECONOMIA	710,00	710,00	696 - DESCONTO JUDICIAL III	20,00	606,80
700 - Complemento Salarial - Auxiliar Enfermagem	19.000,00	5.095,85	698 - EMPRÉSTIMO CAIXA ECONOMICA FEDERAL 10	154,17	154,17
701 - Complemento Salarial - Técnico de Enfermagem	6.650,00	4.120,26			
703 - GRATIFICAÇÃO CONSELHO 13º SALÁRIO	144,00	30.835,44			

#### Total Proventos/Descontos

Proventos: 9.821.504,08

Descontos: 3.903.105,56

Líquido: 5.918.398,52

#### Funcionários por Regime:

A Disposição:	7
Aposentado Compulsória:	8
Aposentado Idade:	118
Aposentado Invalidez Integral:	96
Aposentado Invalidez Proporcio:	102
Aposentado Tempo de Contribuiç:	399
Estagiário:	1
Estatutário:	15
Pensionista por Morte Ati. - Sem Complem:	2
Pensionista por Morte Ativos:	42
Pensionista por Morte Ina. - Sem Complem:	2
Pensionista por Morte Inativos:	87
<b>Total:</b>	<b>879</b>

#### Encargos

Verba	Base Cálculo		
2 - FP - FUNDO PREVIDENCIÁRIO	2.019,23	Parte Patronal %: 0,0000	0,00
		<b>Total:</b>	<b>0,00</b>
5 - FF - FUNDO FINANCEIRO	1.709.648,04	Parte Patronal %: 0,0000	0,00
		<b>Total:</b>	<b>0,00</b>
6 - FP - FUNDO PREVIDENCIÁRIO ATIVOS	188.204,49	Parte Patronal %: 22,0000	41.405,01
		<b>Total:</b>	<b>41.405,01</b>
7 - FF - FUNDO FINANCEIRO ATIVOS	108.487,20	Parte Patronal %: 22,0000	23.867,18
		<b>Total:</b>	<b>23.867,18</b>
		<b>Total Encargos Previdenciários:</b>	<b>65.272,19</b>
		<b>Total Encargos Patronais:</b>	<b>65.272,19</b>
		<b>Total Bruto com Encargos:</b>	<b>9.886.776,27</b>
		<b>Total Líquido com Encargos:</b>	<b>5.983.670,71</b>



# IPPA - INSTITUTO DE PREVIDÊNCIA DOS SERVIDORES PÚBLICOS DE PALHOÇA

Pág 25 / 27

## Folha de Pagamento

### Relatório Resumo Geral - Resumo Geral

Período Folha: 01/2023 a 12/2023 Tipo Folha: Todos Tipo Relatório: Sintético

#### Total Geral

Proventos			Descontos		
Verba Provento	Referência	Valor	Verba Desconto	Referência	Valor
1 - HORAS NORMAIS	39.107,99	1.181.401,86	43 - DESCONTO ADIANTAMENTO 13º SALÁRIO	2.087.851,89	2.048.253,22
20 - QUINQUÊNIO	1.915,00	146.646,28	56 - FUNDO PREVIDÊNCIA - IPPA	1.708,00	156.900,42
25 - 13º SALÁRIO INTEGRAL	10.014,00	4.224.403,29	57 - FUNDO PREVIDÊNCIA 13º SALÁRIO	140,00	13.008,04
26 - 13º SALÁRIO ADIANTADO	9.983,00	1.991.160,12	58 - I.R.R.F.	102.507,50	4.964.453,72
27 - DIFERENÇA ADIANT. 13º SALÁRIO	0,00	804,60	59 - I.R.R.F. 13º SALÁRIO	8.692,50	410.153,75
30 - VANTAGENS 13º SALÁRIO (SEM IPPA)	4.165,00	173.935,22	65 - DESCONTO VALOR PAGO A MAIOR SEM DEDUÇÃO	16.953,44	16.953,44
68 - DIFERENÇA DE SALÁRIO (ATIVOS)	24.531,03	24.531,03	116 - I.R.R.F. SOBRE FÉRIAS	42,50	833,08
76 - ABONO PECUNIÁRIO	180,00	135.346,25	229 - ASSISTÊNCIA MEDICA UNIMED (MÊS ATUAL)	548.702,24	549.932,57
78 - 1/3 DO ABONO PECUNIÁRIO	135.346,25	45.115,40	233 - CAPEMI (PECULIO) CONV-0126	111.975,20	112.182,19
96 - FÉRIAS PROPORCIONAIS RESCISÃO	30,00	23.838,98	256 - DESCONTO UNIMED	39.532,50	1.749.661,01
97 - FÉRIAS VENCIDAS RESCISÃO	180,00	133.324,60	283 - EMPRESTIMO CAIXA ECONOMICA FEDERAL	1.713.828,51	1.716.443,28
99 - 1/3 FÉRIAS PROPORCIONAIS RESCISÃO	23.018,91	7.946,33	361 - MENSALIDADE DENTIÇÃO CONVENIOS	19.793,12	19.793,12
100 - 1/3 FÉRIAS VENCIDAS RESCISÃO	130.864,37	44.441,53	364 - PENSÃO ALIMENTICIA CONV-0082	20.085,19	27.237,23
120 - LICENÇA-PRÊMIO	792,00	31.297,74	408 - SINDICATO CONV-0600	2.978,00	126.205,39
146 - HORAS APOSENTADO	1.810.210,00	43.224.117,01	423 - VALE TRANSPORTE MES ANTERIOR. CONV-0135	12,00	427,44
209 - 13º SALÁRIO RESCISÃO	76,00	16.524,05	434 - SESI FARMACIA	12.591,49	12.591,49
237 - COMPLEMENTACAO SALARIAL	2.437.554,67	902.103,53	464 - MENSALIDADE - RSPF CONV-0098	886,45	886,45
261 - DEVOLUCAO DESCONTO INDEVIDO	2.517,23	2.517,23	558 - DESC DIF IRRF	3.866,65	3.866,65
262 - DEVOLUCAO PREVIDENCIA INDEV. CONV-0262	3.551,43	9.667,35	566 - FUNDO FINANCEIRO	25.018,00	1.245.796,55
265 - DIFERENÇA 13º SALÁRIO	0,00	277,59	567 - FUNDO FINANCEIRO 13º SALÁRIO	2.114,00	105.193,28
267 - DIFERENÇA DE PROVENTOS (INATIVOS)	257.077,44	663.304,68	590 - UNIMED SEGUROS	130.683,31	130.820,91
293 - FÉRIAS INDENIZADAS	0,00	62.930,26	595 - FUNDO PREVIDÊNCIA EM VALOR	4.587,98	4.587,98
331 - PRODUTIVIDADE (IPPA)	2.640,00	74.456,40	599 - PENSÃO ALIMENTICIA (SALÁRIO MÍNIMO)	880,00	11.352,00
356 - LICENÇA-PREMIO EM PECUNIA CONV-0079	222,00	457.505,81	612 - ASSISTÊNCIA UNIMED (PARCELADO)	2.221,54	2.221,54
371 - PENSÃO POR FALECIMENTO	336.702,67	4.194.474,26	613 - EMPRÉSTIMO CAIXA ECONÔMICA FEDERAL 2	590.959,26	591.285,90
419 - VALE ALIMENTACAO CONV-0078	7.549,29	159.331,07	622 - Convenio Odontológico SITRAMPA	25.859,60	25.859,60
460 - GRATIFICACAO (I.P.P.A.)	274.211,46	274.211,46	624 - ROM CARD - SITRAMPA	17.948,09	17.948,09
498 - DIFERENÇA DE REAJUSTE	10.463,80	10.463,80	626 - ASSISTENCIA MÉDICA SC SAUDE	39.004,32	39.004,32
550 - GRATIFICAÇÃO LEI 096/2010 ART. 123	2.280,00	31.793,84	628 - CONFECÇÕES ROVIAN LTDA ME	0,00	300,00
559 - DESCONTO INDEVIDO	834,75	834,75	629 - EMPRESTIMO CAIXA ECONOMICA FEDERAL 3	0,00	171.221,12
562 - AGREGAÇÃO L.C. 096/2010 - 30%	3.360,00	276.344,15	632 - EMPRESTIMO CAIXA ECONOMICA FEDERAL 4	0,00	106.713,84
575 - GRATIFICAÇÃO CONSELHO	198.263,34	364.846,68	655 - DESCONTO TETO MUNICIPAL	7,00	809.579,02
581 - GRATIFICAÇÃO LEI 096/2010 ART. 123 - II	2.160,00	30.158,46	657 - EMPRESTIMO CAIXA ECONOMICA 5	57.819,61	57.819,61
598 - VANTAGENS 13º SALÁRIO (COM IPPA)	333,00	73.161,14	673 - DESCONTO TETO FEDERAL	0,00	497.417,48
602 - 1/3 DE FERIAS COM DESCONTO ( VALOR ) IRRF	65.068,09	41.735,28	674 - EMPRESTIMO CAIXA ECONOMICA 6	21.880,07	21.880,07
603 - LICENÇA PREMIO INDENIZADA	61.163,89	175.203,67	675 - DESCONTO MANDADO JUDICIAL	977,40	977,40
611 - SALDO SALÁRIO	1.576,67	36.785,23	677 - EMPRÉSTIMO CAIXA ECONÔMICA 7	16.578,16	16.578,16
614 - DIFERENÇA GRATIFICAÇÃO/ PRODUTIVIDADE	7.899,12	7.899,12	678 - DESCONTO JUDICIAL	7.497,93	14.970,75
620 - DIFERENÇA 13º SALÁRIO	512,41	1.290,05			
621 - Complemento Salarial Prof. Lei 11.738/2008	478.761,91	128.880,54			
627 - ESPECIALIZAÇÃO Art. 290 Lei 096/2010	540,00	24.066,90			





# IPPA - INSTITUTO DE PREVIDÊNCIA DOS SERVIDORES PÚBLICOS DE PALHOÇA

Pág 26 / 27

## Folha de Pagamento

### Relatório Resumo Geral - Resumo Geral

Período Folha: 01/2023 a 12/2023 Tipo Folha: Todos Tipo Relatório: Sintético

635 - ABONO SALARIA L.C. 281/2019	3.258,50	2.909,39	679 - EMPRESTIMO BANRISUL	28.041,99	28.041,99
636 - AGREGAÇÃO LEI 207/91 CONV-0021	17.594,62	17.594,62	680 - EMPRÉSTIMO BANCO DO BRASIL	2.263,98	2.263,98
637 - ANUÊNIO (ART 64 LEI 2071/91) 91137)	872,00	72.955,62	682 - EMPRESTIMO CAIXA ECONOMICA FEDERAL 08	2.966,45	2.966,45
638 - PROGRESSÃO VERTICAL GPF VI CONV-0181 (1101)	705,00	51.498,06	683 - DESCONTO JUDICIAL II	4.382,25	10.971,99
648 - QUINQUÊNIO CONV-0253 (1137)	24,00	1.985,67	684 - EMPRESTIMO CAIXA ECONOMICA FEDERAL 9	5.477,43	5.477,43
653 - ABONO PERMANENCIA ART. 40 C.F	79.326,43	76.778,45	696 - DESCONTO JUDICIAL III	120,00	3.640,80
656 - FUNÇÃO GRATIFICADA TESOUREIRO	54.044,64	54.044,64	698 - EMPRÉSTIMO CAIXA ECONOMICA FEDERAL 10	462,51	462,51
670 - GRATIFICACAO ART.122 DA LEI 096/2010	5.338,80	5.338,80			
671 - GRATIFICAÇÃO L.C. 291/2020 ART. 75	1.080,00	15.111,22			
672 - DEX - DIRETOR EXECUTIVO DO IPPA	88.498,08	85.465,87			
676 - GRATIFICAÇÃO L.C. 291/2020 ART 75	40,00	593,78			
681 - RESSARCIMENTO PORT. 19451 MINISTÉRIO DA ECONOMIA	1.579,00	1.832,00			
694 - COMPLEMENTACAO SALARIAL 13º SALÁRIO - RESCISÃO	18,00	392,70			
700 - Complemento Salarial - Auxiliar Enfermagem	28.500,00	7.630,20			
701 - Complemento Salarial - Técnico de Enfermagem	9.975,00	6.125,26			
703 - GRATIFICAÇÃO CONSELHO 13º SALÁRIO	144,00	30.835,44			

#### Total Proventos/Descontos

Proventos: 59.840.169,26

Descontos: 15.855.135,26

Líquido: 43.985.034,00

#### Funcionários por Regime:

A Disposição:	7
Aposentado Compulsória:	10
Aposentado Idade:	123
Aposentado Invalidez Integral:	99
Aposentado Invalidez Proporcio:	102
Aposentado Tempo de Contribuiç:	404
Estagiário:	1
Estatutário:	17
Pensionista por Morte Ati. - Sem Complem:	2
Pensionista por Morte Ativos:	44
Pensionista por Morte Ina. - Sem Complem:	2
Pensionista por Morte Inativos:	92
<b>Total:</b>	<b>903</b>

#### Encargos

Verba	Base Cálculo	Parte Patronal %:	
2 - FP - FUNDO PREVIDENCIÁRIO	19.532,93	0,0000	0,00
		<b>Total:</b>	<b>0,00</b>





**IPPA - INSTITUTO DE PREVIDÊNCIA DOS SERVIDORES PÚBLICOS  
DE PALHOÇA**

Pág 27 / 27

Folha de Pagamento

Relatório Resumo Geral - Resumo Geral

Período Folha: 01/2023 a 12/2023 Tipo Folha: Todos Tipo Relatório: Sintético

---

5 - FF - FUNDO FINANCEIRO	9.730.574,39	Parte Patronal %: 0,0000	0,00
		<b>Total:</b>	<b>0,00</b>
6 - FP - FUNDO PREVIDENCIÁRIO ATIVOS	1.196.123,16	Parte Patronal %: 22,0000	263.147,19
		<b>Total:</b>	<b>263.147,19</b>
7 - FF - FUNDO FINANCEIRO ATIVOS	782.249,26	Parte Patronal %: 22,0000	172.094,86
		<b>Total:</b>	<b>172.094,86</b>
		<b>Total Encargos Previdenciários:</b>	<b>435.242,05</b>
		<b>Total Encargos Patronais:</b>	<b>435.242,05</b>
		<b>Total Geral Bruto com Encargos:</b>	<b>60.275.411,31</b>
		<b>Total Geral Líquido com Encargos:</b>	<b>44.420.276,05</b>

---